EL DIARIO PALENTINO

EL DIA DE PALENCIA

Lunes, 21 de agosto de 1989 — Núm. 14.933. Precio 50 pesetas

Fundado en 1881

Desde Covadonga

El Papa aboga por el proyecto de una Europa sin fronteras

Covadonga (Asturias), (EFE).- Juan Pablo II celebró esta mañana ante el Santuario de la Virgen de Covadonga una misa en la que confió a la "Santina" el proyecto de una Europa sin fronteras "que no renuncia a las raíces cristianas que la hicieron surgir".

El Pontífice llegó al Santuario de Covadonga recorriendo a pie los metros que separan la Basílica de la Santa Cueva, donde se encuentra la imagen de la "Santina", ante la que el Papa en compañía del Príncipe Felipe, rezó durante quince minutos.

Desde las cuatro de la madrugada comenzaron a congregarse centenares de personas de todas las edades, que fueron ocupando la esplanada contigua al Santuario mariano, y a la llegada de Juan Pablo II ya había unas 5.000 personas.

Juan Pablo II estuvo acompañado en el altar por el cardenal secretario de Estado Agostino Casaroli; el presidente de la Conferencia Episcopal Española, Angel Suquía; el presidente de la Conferencia Episcopal Italiana, Ugo Poletti y el cardenal de Toledo, Marcelo González Martín.

(Continúa en la página 25)

De vuelta de Compostela

600 peregrinos franceses en la Catedral de Palencia

Seiscientos jóvenes franceses, acompañados por tres obispos y veinticinco sacerdotes pertenecientes a doce diócesis del país vecino, han asistido hoy a una misa en la Catedral de Palencia concelebrada por los tres Prelados galos y el Vicario General de la Diócesis palentina, como broche final de la peregrinación que han realizado a Santiago de Compostela. Este numeroso grupo de jóvenes es uno de los que han participado en el campo de trabajo nacional montado en Lourdes durante cuatro días y en el que se concentraron nada menos que 12.000 jóvenes de toda Francia para iniciar su peregrinación a Compostela por el Camino de Santiago con motivo de la visita del Papa Juan Pablo II y de la Jornada Mundial de la Juventud.

Ahora, de regreso a sus hogares franceses, han querido parar en Palencia para conocer nuestra Catedral, celebrar aquí una Eucaristía en acción de gracias por haber vivido de cerca el gran encuentro juvenil con el Pontífice y para cobrar nuevas energías antes de la etapa final. Al término de la celebración, a la que asistieron el alcalde de Palencia y el diputado provincial de Cultura para darles la bienvenida y cumplimentarles en nombre de Palencia, estos jóvenes han comido en las Piscinas del Sotillo antes de salir en autocares a sus respectivas ciudades de origen.

SALAMANCA: Más de trescientos intoxicados en varias bodas

Salamanca, (EFE).- Noventa personas fueron hospitalizadas en Salamanca, aunque en la actualidad sólo permanecen ingresados 23, como consecuencia de una intoxicación alimentaria que sufrieron en varios banquetes de boda celebrados el sábado en un restaurante de la localidad de Castellanos de Moriscos.

Según fuentes de los Hospitales Clínico Universitario y "Virgen de la Vega", ninguno de los ingresados corre peligro, aunque presentan los síntomas típicos de la solmonellosis, como vómitos, diarreas y dolores musculares.

Se estima que en total pueden haberse intoxicado más de tres centenares de personas, que en los banquetes celebrados el fin de semana participaron más de 800 personas.

Los afectados residen en su mayoría en las localidades de Villoria, Villoruela, Castrillejo y Salamanca.

Los técnicos del Servicio Territorial de Bienestar Social de la Junta de Castilla y León recogen hoy muestras de los alimentos sospechosos de haber producidola intoxicación, principalmente huevos, mayonesa, marisco, helado y tarta, con el fin de realizar un estudio epidemiológico que determine la causa de este hecho.

Manuel Hernández Gil, uno de los propietarios del restaurante "Castellanos", en el que se produjo esta intoxicación masiva, declaró hoy que no descarta que la causa de ésta pueda ser el agua, debido a las deficiencias que tiene el sistema de saneamiento del pueblo.

Dos de las novias sufren los síntomas de la intoxicación, aunque una de ellas no ha suspendido el viaje que realiza a Marruecos.

PALENCIA

- Un joven muerto en accidente de tráfico
- Las obras de la Dársena
- "Las vacaciones de..." Petra García
- Presentación, con victoria, del C. F. Palencia en La Balastera

M.C.D.2022

MARTES

22

Santoral: Santa María Reina.– Ss Timoteo. Sinforiano, Atanasio obs.; Antonio, Marcial, Saturnino, Epicteto, Félix, Fabriciano, Filiberto, Antusa, Agatónico, Zótico, Mauro, Ireneo, Oro, Orepsdes, Cuniforme, Luciano ms.; Sigfrido ab.

Sale el sol a las 7,32 h. y se pone a las 21,12 h. La luna sale a las 22,46 h. y se pone a las 13,58 h.

Refrán: "Lo que uno no quiere otro lo desea"

EFEMERIDES

1526 Toribio Alonso de Salázar descubre en el Pacífico las islas Carolinas, a las que llamó así en honor de Carlos I de España.

1647 Nace en Chitenay (Francia) el físico francés Dionis Papin, a quien se atribuye la invención de la máquina de vapor.

1877 Fallece en valencia el empresario circense Tomás Price.

1941 España: acuerdo para enviar cien mil trabajadores a Alemania.

1981 Guinea Ecuatorial prohíbe las publicaciones españolas.

1985 El piloto español José Martínez Aspar, campeón del mundo de motociclismo en la categoría 80 cc en el circuito italiano de Misano.

1987 Los españoles Angel Gutiérrez y Antonio Plaza obtienen el primer puesto del Campeonato del mundo de vela de la clase 470 "Master", en el lago de Lugano.

EL DIARIO PALENTINO
EL DIA DE PALENCIA
Palencia: Mayor, 67 – 34001. Apartado de correos, 17
Teléfono: Redacción, 744822. **Anuncios y suscripciones,** 740417
FAX, 743360 **Depósito Legal:** P-2-1958

Presidente editor: José Luis Alonso Almodóvar; **Gerente:** José Luis Alonso Cruz

Director: JOSE MARIA RUIZ DE GOPEGUI Y SANTOYO. **Redactor jefe:** Gonzalo Ortega Aragón
Jefe de talleres: Francisco del Campo

Ventanal

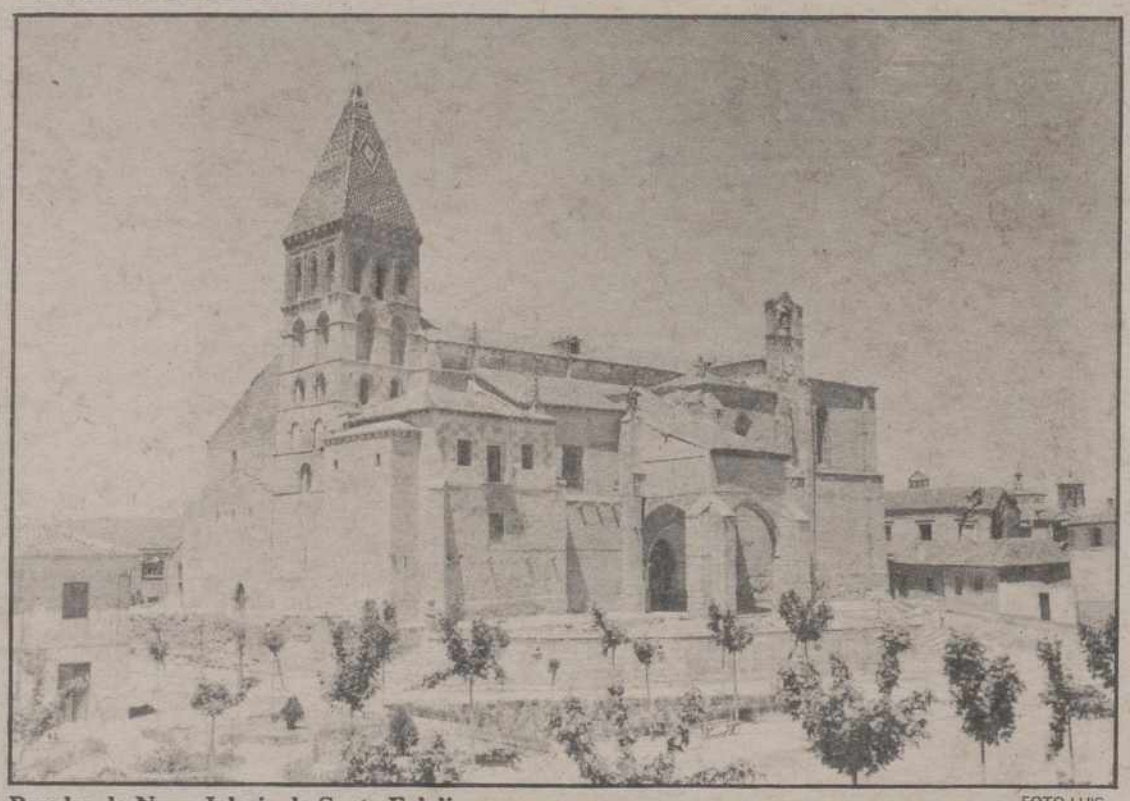

Paredes de Nava. Iglesia de Santa Eulalia. FOTO LUIS

CARTELERA

DONSANTIAGO: *"Tres fugitivos"* (18)(5,30-8,15-10,45)

REY DON SANCHO: *"La divertida noche de los zombis".*(5,30-8,15-10,45)

ORTEGA: *"Calma total"* (18) (5,30-8,15-10,45)

AVENIDA 1: *"Cariño, he encogido a los niños"*(T.) (5,30-8,15-10,45)

AVENIDA 2: *"Kárate Kid III"* (T.) (5,30-8,15-10,45)

AVENIDA 3: *"Arma Letal II"*(T.) (5,30)
"Dirty Dancing" (8,15) (10,45)

AVENIDA 4: *"Bajarse al moro".*(T.) (5,30-8,15-10,45)

SORTEOS

Lotería primi...

Jueves, 17 de ag...
2-4-7-25-28-...
C 5

BONOLO...

Domingo, 20 de ag...
9-18-19-28-33-...
C 30

Lunes, 21 de ag...
3-15-17-19-3...
C 1

Martes, 15 de ag...
10-16-20-26-36-...
C 22

Miércoles, 16 de ag...
8-13-23-30-33-...
C 4

FARMACIAS

Lunes, 21: D. M... Arangüena Arangüena ... rrio y Mier, (8) y doña ... Luisa Torrego Pierral (... Pan y Guindas. C/ H... ras).

Martes, 22: D. Jos... Arnaiz Poza (Avda. S... der, 7) y doña Pilar ... Cantarero (Avda. Ma... vera, 21).

Servicio Nocturno ... José María Fernández ... (Mayor,40). Tfno. ... Diariamente desde la ... de la noche.

TELEFONOS

Hospital General "Río Carrión"	72 29 00
Urgencias H."Río Carrión"	74 40 11
Hospital Provincial "San Telmo"	72 82 00
Casa de Socorro	72 24 81
Clínica Cruz Roja	72 41 00
Clínica "Virgen de la Salud"	74 77 00
Ambulancias	75 22 40
Policía (urgencias)	0 91
Policía Nacional	74 27 15
Protección Civil	0 06
Bomberos (Palencia capital: 080)	0 80
Subsector de Tráfico	72 06 88
Guardia Civil	72 28 04
Policía Municipal	74 76 77
Ayuntamiento	74 97 00
Renfe -información–	74 30 19
Autobuses Renfe	74 32 22
Taxis parada Federacón	74 21 26
" " Pasaderas	74 08 10
" " San José	72 00 16
" " Est. RENFE	74 39 19
" " San Lázaro	72 20 76
Iberduero averías	74 25 57

ACTOS Y CONVOCATORIAS

Cine: El miércoles 26 de agosto tendrá lugar en el auditorio de los Jardinillos la proyección de la película "Moonraker" ,de Lewis Gilbert. El acto, programado por el Departamento de Cultura del Ayuntamiento, dentro de "Verano Cultural 89", dará comienzo a las 22,30 horas.

Novena a San Antolín: Entre el 24 de agosto y el 1 de septiembre se celebra la Novena en honor a San Antolín. Todos los días, después de la misa de las nueve se rezará la Novena, y a las ocho de la tarde, misa con Vísperas, Novena e himno al santo.

Exposición de juguetes antiguos :El Departamento de Cultura de la Diputación ha ampliado el horario de visita de la exposición de juguetes antiguos, instalada en el Centro Cultural Provincial. Además del horario de tarde (de 6 a 10) se añade uno de mañana, de 11 a 14 horas. Esta exposición permanecerá abierta hasta el 15 de septiembre, de lunes a viernes.

Concierto: La Banda ... cipal de Música ofre... jueves un concierto e... lón, a las 8,45 de la ta...

Música folk: El grupo ... ra de Campos" actuará ... nes 25 de agosto, en el ... rio del Salón, a partir ... 20,45 de la tarde, dentro ... "Verano Cultural".

Expo-Aire: Del 26 de ag... to al 2 de septiembre ... lugar Expo-aire, en la ... de Guadián, que organ... Asociación Cultural "... y el Ayuntamiento.

M.C.D.2022

El rincón

J. L. de Román

Jóvenes

Pese a lo ocurrido estos días en Santiago de Compostela, la Iglesia va a continuar preguntándose qué ocurre con los jóvenes. Por qué el distanciamiento de Dios. Pensar que este encuentro con el Papa significa un resurgimiento de los vínculos entre la juventud y la Iglesia es, cuando menos, delicado. Probablemente ficticio.

Lo que alguien ha dado en llamar el alejamiento de Dios, en los últimos decenios en nuestra sociedad, hay quien trata de explicarlo a base de echar la culpa al ambiente, al deterioro de una serie de valores morales, a la permisividad sexual, al consumismo, a un culto de lo material, lejos del espíritu.

No todos los jóvenes pasan de Dios. Esa puede ser una lectura del encuentro con Juan Pablo II. Y esto representa un alivio para algunos, y la fuerza suficiente para otros. Fuerza para pensar que los culpables se encuentran fuera del redil. Que son los lobos los que amenazan desde el otro lado a los corderos. Que los dogmas siguen teniendo validez.

Sin embargo, la Iglesia no puede ocultar su parte de culpa. No sólo no ha mantenido el ritmo de la sociedad, para adoptar a tiempo ciertos cambios de importancia, sino que entre sus propios representantes, cabeza y bases, se ha producido una disparidad de ideas, entre las que, por obligada obeciencia, siguen prevaleciendo las que parten de la cúpula.

Quizá ya no se logra nada tratando de convencer a los jóvenes con eso del cielo y el infierno. Con que las mujeres no nacieron para celebrar la Eucaristía. Con que el amor en la pareja debe tener su fin en la procreación, y que el placer aleja al hombre de la salvación. Con que los sacerdotes no pueden tener una esposa y cumplir bien con su misión. Con tantas otras formas que definen los rasgos de una autoridad poco comprensiva, o muy segura de sí, tal vez. Quizá la seriedad no tendría porqué significar aburrimiento, ni siquiera en la Iglesia.

RETABLILLO

EL HNO. RAFAEL

Está el Papa Juan Pablo II con los jóvenes, que llegaron al compostelano "Monte del gozo" por todos los caminos de la tierra. De pronto, inesperadamente, formando parte de la benéfica lluvia doctrinal, que son sus palabras, manifiesta: **"Con profundo gozo me es grato presentaros también, como modelo de seguimiento a Cristo, la encomiable figura del Siervo de Dios Rafael Arnáiz Barón, muerto como oblato trapense a los 27 años de edad en la Abadía de San Isidro de Dueñas (Palencia). De él se ha dicho justamente que vivió y murió "con un corazón alegre y con mucho amor a Dios". Fue un joven como muchos de vosotros y de vosotras, que acogió la llamada de Cristo y le siguió con decisión".** ¡El Papa estaba refiriéndose al Hermano Rafael!...

Como creyentes, aunque del montón, como castellanos y como palentinos nos sentimos exultantes con las manifestaciones de Juan Pablo II y recordamos lo que el cardenal primado, D. Marcelo, dejó escrito en el prólogo de las "Obras completas", con que Caja Palencia engalanó su ya larga relación de publicaciones: **"Cometería un grave error de apreciación el que al leer los escritos del Hno. Rafael pensara que está en presencia de un alma cuyos sentimientos religiosos se desbordan en una efusión incontenible, originada por la inmadurez y la carencia de reflexión. Cuando una enfermedad, tan cruel como la que él padeció, hace presa en un organismo joven, hasta el punto de paralizar sus energías y reducirle a la impotencia y a la frustración en sus aspiraciones y deseos, no suele haber lugar para las cálidas efusiones del amor. Hay algo mucho más hondo y radical. Es la fe, la confianza absoluta en Dios, el toque suavísimo de la gracia".** Desde el callado silencio de la Trapa palentina el Hermano Rafael se ha alzado ejemplarmente y no sólo, como pudiera pensarse, para los que se encierran contemplativamente tras las tapias de un convento, sino para cuantos marchamos por la vida de tumbo en tumbo, cayendo con facilidad y lentos en la reacción para levantarnos. El Hermano Rafael tiene para todos un mensaje de autenticidad en un mundo ambiguo; de buena voluntad en tiempos de excesiva "trastienda; de esperanza y de ilusión, cuando nos sentimos deshortados y tremendamente prácticos.

Juan Pablo II proponía en Santiago de Compostela al Hermano Rafael como ejemplo. Para quienes residíamos por estos páramos, no constituían, ciertamente, ningún "descubrimiento" las manifestaciones del Papa, pero sí eran la proclamación solemne y universal de su vida y de su obra y, desde luego, la fecunda seguridad de que pronto, muy pronto, se dará el paso definitivo para ver en los altares a este oblato trapense, cuyos restos mortales aguardan en el Monasterio palentino de San Isidro de Dueñas.

Vale la pena recordar algunas de las fechas, que son como jalones en la vida del Hermano Rafael. Amorosamente las espigaron y ordenaron sus hermanos trapenses:

9 de abril de 1911: Nace Rafael Arnáiz en Burgos.

15 de enero de 1934: Ingresa en el noviciado del Monasterio de San Isidro de Dueñas.

26 de abril de 1938: Muere en olor de santidad y es inhumado en el cementerio de la comunidad.

1960: El abad, D. Buenaventura Ramos, solicita de la Orden Cisterciense permiso para incoar el proceso de beatificación, iniciándose el largo, meticuloso y paciente camino que conducirá, por ahora, hasta **24 de julio de 1987**, cuando el Relator de la Causa de Beatificación firmó el documento para que el Hermano Rafael fuera declarado Venerable.

Histórica e importante la visita del Papa en Santiago de Compostela, con un gozo añadido para los palentinos, que compartimos el júbilo gratificante que habrán sentido los trapenses en su Monasterio de Dueñas.

P. M. B.

Contribuya a crear vida en el Tercer Mundo

En estos momentos, en varios países del Tercer Mundo es posible la vida gracias a las más de 50.000 personas que colaboran con Intermón.

Un cubo, una azada y una pala	1.660,-Ptas.
Semillas y aperos de labranza	6.700,-Ptas.
Un arado	17.200,-Ptas.

Usted también puede ayudarnos. Llámenos al (93) 301 29 36 o envíenos este cupón. Su contribución, por modesta que pueda parecerle, nos resultará de gran ayuda.

intermón
por un mundo solidario
Roger de Llúria, 15. 08010 Barcelona. Tel. (93) 301 29 36

Yo también quiero contribuir a crear vida

Cumplimente este cupón y marque con una cruz (X) la casilla de su elección. Recórtelo y envíelo, en sobre cerrado y franqueado, a: Intermón. Roger de Llúria, 15. 08010 Barcelona.

Nombre y apellidos: _____
Dirección: _____
C. P.: _____ Población: _____
Provincia: _____

☐ Adjunto un cheque a nombre de Intermón, para la ayuda al Tercer Mundo.
☐ Estoy dispuesto a colaborar con Intermón. Envíenme información de sus programas de ayuda al Tercer Mundo.

59

M.C.D.2022

¿DONDE COMIENZA SUDAMERICA?

Por GERMAN ARCINIEGAS

rica del Norte ¿quién lo duda? Es, según el almanaque de Selecciones -la Biblia de todos nosotros– uno de los países de esa de las tres Américas geográficas. Pero si tuviera que referirse usted al autor de la visión de Anahuac ¿diría: Alfonso Reyes, escritor norteamericano? Si la cosa se clarifica desde el punto de vista cultural, me tengo que las tierras de Río Bravo para abajo (nosotros somos los de abajo) ya son del Sur. De Sur América. Hay algo en el subconsciente que

Fui sorprendido por Argos en flagrante gazapo cuando dije de Alfonso Reyes que fue en París el más insigne sudamericano de su tiempo. No acababa de escribir la frase, cuando me delató el de los cien ojos. Eso no tiene mérito, yo sólo tengo para ver dos, y defectuosos. ¿Por qué dije, sin pensarlo tal vez, sudamericano? A lo mejor sacándole el cuerpo a lo de latinoamericano que poco uso de miedo. Miedo de escribir lo que pienso, y que me traiciona: latinoamericano...

Que en la geografía México aparezca en la América del Norte ¿quién lo duda? Es, según el almanaque de Selecciones -la Biblia de todos nosotros– uno de los países de esa de las tres Américas geográficas. Pero si tuviera que referirse usted al autor de la visión de Anahuac ¿diría: Alfonso Reyes, escritor norteamericano? Si la cosa se clarifica desde el punto de vista cultural, me tengo que las tierras de Río Bravo para abajo (nosotros somos los de abajo) ya son del Sur. De Sur América. Hay algo en el subconsciente que nos empuja a este gazapo de geografía física.

Recurdo la impresión que me hizo la primera lectura del Periquillo Sarmiento, que figuraba en nuestras historias literarias como la augural en la novelística hispanoamericana. Abra el libro el curioso, y verá que comienza así (esto de memoria) nací en la ciudad de México, capital de la América Septentrional... Claro: Cuando Fernández de Lizardi escribió, cuando el Periquillo vio la luz, México era más grande, más vieja, más hermosa, más notable que cualquiera de las que comenzaban a surgir en todo Norte América, o tenían cien o ciento cincuenta años cortos de vida: Boston, Nueva York, Quebec, Montreal, Filadelfia, Wáshington... Pero lo que nos desconcertaba era la precisión de ver a México en Norte América como norteamericana.

Pensar que el Sur comienza en el Norte es idiota. Peor: abusivo. Pero ahí está el detalle. Como decir que somos no ladinos sino latinos. Alfonso Reyes dejó una lección magistral en el deslinde y hubiera encontrado en este pequeño problema de la Palabra Sur materia para mucha filosofía. Como Victoria Ocampo. El día es que ella tuvo que buscar una divisa para su revista acabó encontrándola en eso: Sur. Victoria era universal y parte de su escogencia tenía que ver con la oposición de polo a polo, pero nació la revista cuando los argentinos estaban, de vuelta a Francia, descubriendo la otra América a la que le habían dado las espaldas. La guerra europea los había obligado a ver su propia tierra y del mensaje de Rodó surgía un continente latino -podría decirse suramericano– que en la propia revista de Victoria tuvo un maestro dominicano: Pedro Henríquez Ureña. Y así, con él, el Sur comenzaría en las tierras de José Martí y Rubén Darío y Alfonso Reyes.

Me parece que los del Sur es una línea móvil que la imaginación va moviendo en la distribución de un mundo aparte llamado América. El Pacífico se llamó en un principio Mar del Sur. Así se escribía en los mapas, Balboa pensaría que Asia y nuestra Tierra Firme se juntarían formando una sola masa con la China y que las aguas que iban del Perú a la India llenaban la hoya del hemisferio meridional... Por tierra, España fue activa hasta Monterrey... Del Río Bravo para el Norte, abandono, soledad como si fuera tierra de nadie. La hicieron suya los ingleses. Los gringos fueron los de la frontera empujadora, los del Norte invasor, los de la estampía hacia el Norte. Ahora, ¿los que convierten el mar del Sur en el mar del Norte?

(IBERIA PRESS)

Desde los Alpes

HABLAN ELLOS

Alberto A. Torres S. J.

Y ellas, claro. Al final del día, tras la larga y jornada sedentaria de libros y papeles, que me pone de los haceres y aconteceres del pensamiento, inq soluciones, crisis, etc. de la sociedad centroeurope la mano mis fatigas y les doy un paseo por las orillas lago suizo, que se pone soberano al caer el sol.

Y me siento por los grupos de esta muchach frecuencia internacional, y entro con la pregunta: en gua va la conversación. Como estos suizos son libe sensatez y quizá los mejor cerebrados del contin charla es sustanciosa.

Les cuento mis visiones sobre la juventud am que acabo de dejar atrás. Les digo que me resulta u tud, hoy por hoy, algo endurecida: de cien, ni dos haber llorado en una película.

Si les preguntas por el patriotismo, y eso es una más chauvinista que la misma Francia, dicen que para patriotismo es pagar los impuestos y quizá ir con la a las urnas.

Eso sí, aquella juventud americana no es tan vul como lo fue la precedente de los hoy adultos, porque la defensiva. No tiene héroes ni los echa de menos p sí, los necesita más que la coca-cola y la hamburgue

¿Su escala de valores...? En la revista América jesuitas norteamericanos, el sociólogo William J. O contaba en abril que propone siempre a sus auditorios nes esta sorpresa...

Aquí tenéis esta muchachita juncal con un billete co millones de dólares en la mano y un conejito de tra regazo. Si os apremian a vida o muerte que tiréis al ho de las tres cosas, ¿Cuál tiraríais? En el 100% de los tiran, entre risotadas, a la muchachita... Y se quedan cinco millones, ¡que ya se comprarán con ellos un con trapo!

Tiene aquella juventud, como ésta suiza e inter con la que hablo, dos clases de valores: el cuantificab es siempre material, y el espiritual, que no les resulta cable.

Lo suyo es la buena vida y los medios conduc bien vivir. Ahí tienen poco que hacer Platón, Aristóte mismo Jesu-Cristo. Interesa, pues, lo superficial, consumista; luego un buen trabajo. Desde el Sputnik que las matemáticas y las ciencias son las que pro mejor futuro...

Naturalmente, en la charla -aquí no se discute, dialoga sin levantar la voz ni hacer llegar la sangre al todos piensan así ni vuelan tan a ras de tierra.

En tren por la orilla del lago subió un grupo de ado tes. A golpe de raíl uno preguntó a la muchachita de en que venía a mi lado: ¿Qué te ha pasado? Tenía cicatr cara y brazos. Un accidente de moto, dijo; la moto que chatarra y él murió. Ma salvó un ángel, dijo y calló.

Pasó una estación y a poco el chico interlocutor dijo: Lo estaba pensando, tienes razón tuvo que ha ángel. Entonces los miré a los dos a la cara y me par tan honrados, sobre todo tan sensatos, tan... Llegó m ción y me bajé pero prometí no olvidarlos en los día vida.

O sea que, a partir del escepticismo, pragmatism terialismo, desilusión... de esta juventud, cabe confia con una condición: que los adultos responsables, cu de las crisis jóvenes, ejemplaricen a los hijos con sus admitan el menosprecio de los hijos que los buscaron tipos y los encontraron vulgares.

M.C.D.2022

Está previsto que finalicen en enero de 1990

Las obras en el entorno de la dársena están cambiando la imagen del lugar

Los entornos de la dársena del Canal de Castilla en Palencia han experimentado un sustancial cambio en las últimas semanas. Cambio para bien, merced a las obras que se realizan en el lugar, y que se incluyen dentro del proyecto de recuperación forestal para la protección y restauración del paisaje del Canal.

El tramo de Palencia y su dársena cuentan con un presupuesto de algo más de veinticuatro millones de pesetas, y el plazo de finalización de las obras, dependientes de la Dirección General de Obras Hidráulicas, del Ministerio de Obras Públicas, ha sido fijado para enero de 1990.

Aún queda, por tanto, mucho que hacer para adecentar los márgenes de la dársena, pero lo realizado hasta ahora va dando a la zona un ambiente realmente coqueto y atractivo. Las fotografías de LUIS ofrecen dos vistas de los trabajos efectuados hasta el momento, en las que se distingue la estructura de piedras colocadas para delimitar este rincón palentino y la valla protectora junto al canal. Asimismo, y a modo decorativo, ha sido colocada, a uno de los lados de la dársena, una aguja de lagar, que le da al lugar un aire más simpático.

Una vez terminadas las obras, sólo quedará pendiente el simple detalle de que las aguas que del Carrión son elevadas a la dársena gocen de una limpieza a tono con lo que se pretende para este entorno.

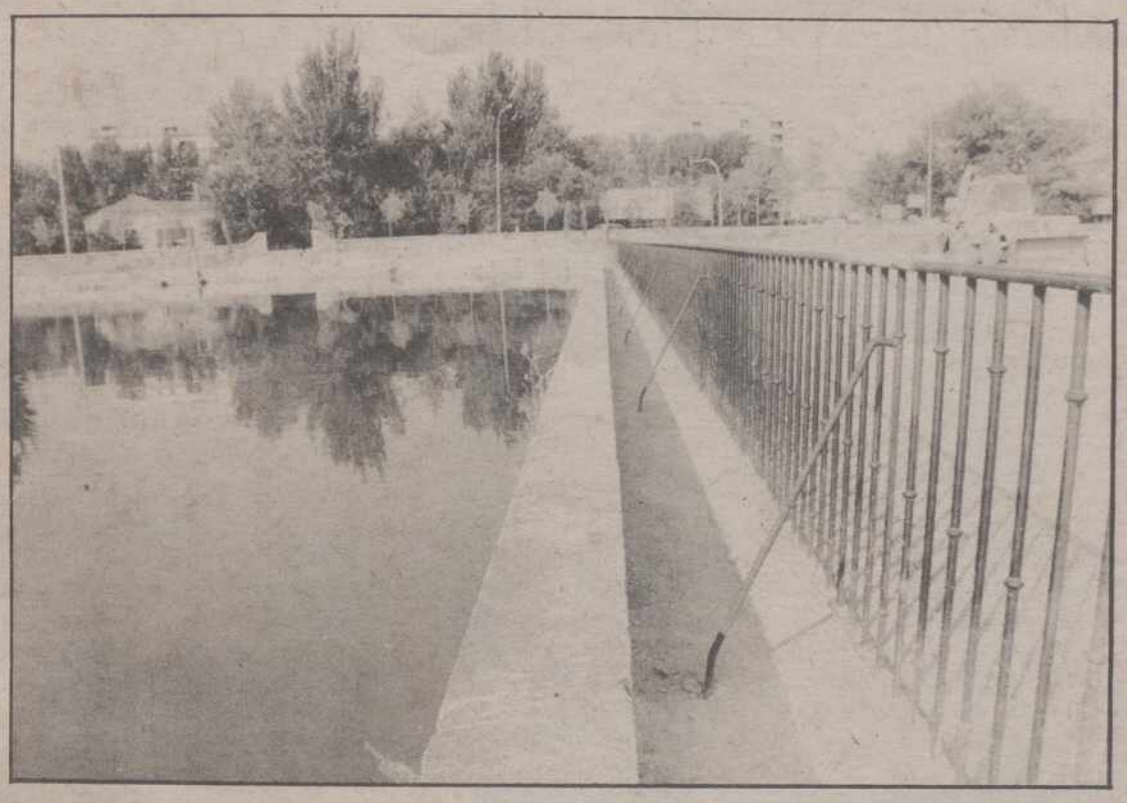

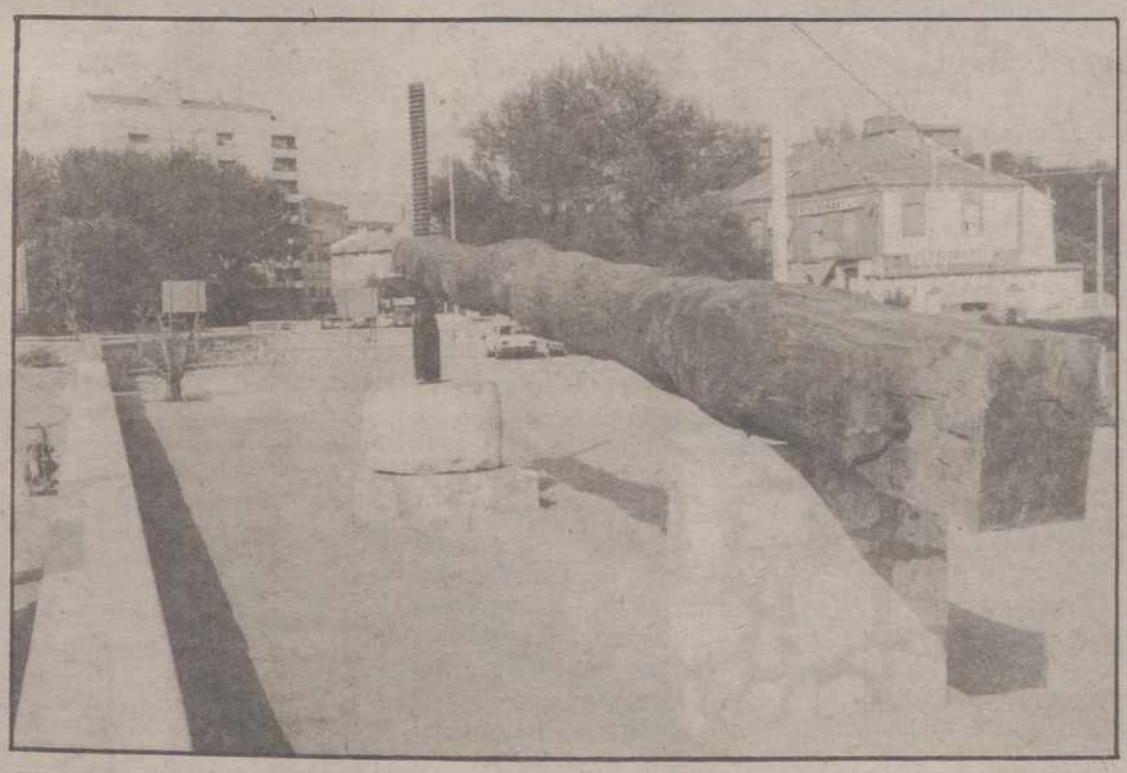

REGISTRO CIVIL

NACIMIENTOS

María López Moro, de Jesús y Alvara.

Beatriz Portillo Dios, de Jesús Pablo y María Reyes.

María de las Mercedes Santos Asensio, de Jesús María y María Teresa.

Carlos García Mateo, de Daniel y Mercedes.

Daniel González Rodríguez, de Orencio y Teresa.

Roberto Sierra Alonso, de Máximo y María Teresa.

Luis Gertrudix de Dujo, de Andrés y María Cruz.

Noelia Néstor Vián, de Juan Bautista y María del Pilar.

Sergio Panga Tejedor, de Tomás José y María del Rosario.

MATRIMONIOS

Manuel Curiel Aguayo y María Soledad Ferreras Puente.

Francisco Fernández Calleja y Margarita del Juncal Atienza Benayos.

EL TIEMPO

Cielos despejados

El cielo estará despejado o casi despejado en Castilla y León, con alguna nubosidad durante la tarde en los sitemas Central e Ibérico, informó el centro Meteorológico Zonal del Duero.

El viento soplará flojo de dirección variable, y las temperaturas oscilarán entre los 29 y 34 grados de máxima y los 13 y 16 grados de mínima.

Para mañana, martes, se prevé que se forme alguna bruma matinal que se dispara para dejar paso a cielos poco nubosos o despejados.

El viento soplará flojo de componente este y las temperaturas no experimentarán cambios destacables con respecto a las registradas hoy.

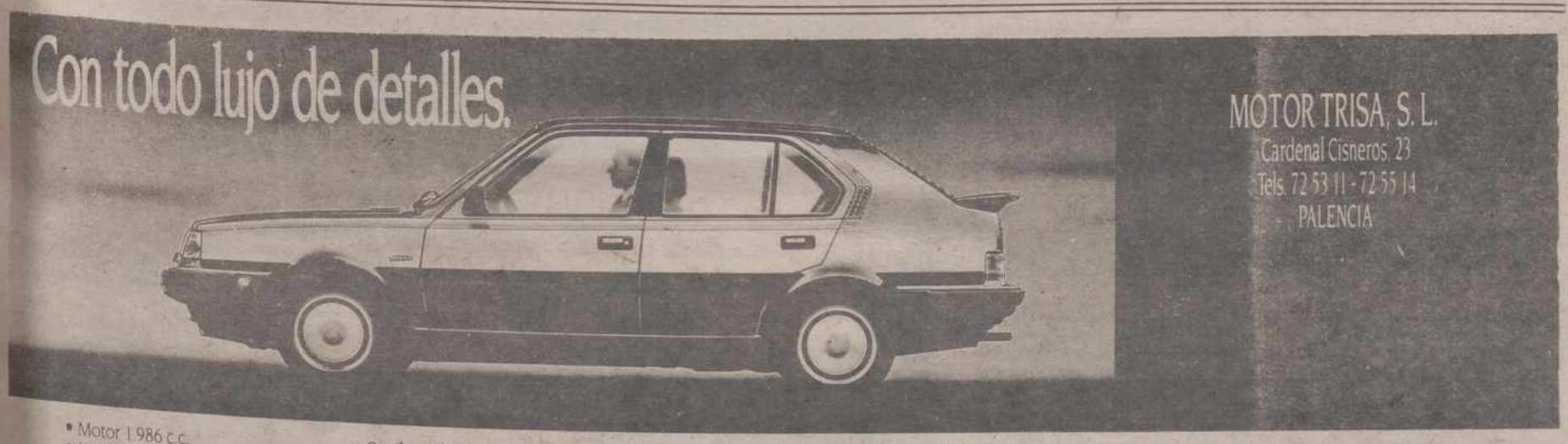

- Motor 1.986 c.c.
- Inyección LE-Jetronic.
- Potencia 118 cv.
- Dirección asistida.
- Elevalunas eléctricos delanteros.
- Cerraduras centralizadas.
- Llantas de aleación.
- Spoiler delantero y trasero.
- Faros antiniebla.
- 2 retrovisores ajustables desde el interior.
- Cinturones de seguridad delanteros y traseros.
- Indicador de hielo en la calzada.
- Vacuómetro.
- Apoyo lumbar ajustable en asientos delanteros.
- Apoyabrazos central.
- Tapicería de terciopelo.
- Amortiguadores traseros de gas.

VOLVO 360 GLT desde 2.299.570 Ptas.
(IVA y transporte incluidos)

SERIE 360
VOLVO
Respuesta Segura.

LAS VACACIONES DE...

PETRA GARCIA

- *«Yo interpreto las vacaciones como un momento para alimentar el espíritu»*
- *«Me gustaría conocer países en los que se pueden palpar civilizaciones del mundo antiguo»*
- *«Yo nunca tomo vacaciones en el plan tradicional»*

Raúl García Diez

Petra García García es la Alcaldesa de Osorno. Alguno de sus convecinos la ha calificado de valiente, noble y sincera, pero lo que es palpable es la simpatía que se está fraguando en estos años que lleva al frente del municipio. Es poco aventurera y en sus viajes lo que pretende hacer es acercarse a lugares y situaciones de los que carece en su pueblo. Este verano ha pasado unas vacaciones tranquilas con el fin de recuperarse de unos problemas de garganta.

-¿Cómo han sido esas vacaciones de convalecencia?

-He pasado unos días en Comillas y otra temporada en Madrid. Necesitaba tranquilidad, hablar poco y mucho reposo. Pero lo de este año ha sido algo excepcional porque yo nunca tomo vacaciones en el plan tradicional. Lo que me gusta desde que vivo en Osorno, es buscar el contraste con lo que puede brindar una gran ciudad.

-¿Quiere eso decir que prefiere disfrutar de sus vacaciones en grandes capitales?

-Sí. Sobre todo para visitar museos, exposiciones, espectáculos... Yo no entiendo las vacaciones como el no hacer nada sino como romper con lo cotidiano y buscar aquello que no tienes normalmente a tu alcance.

-¿Qué gran ciudad le ha satisfecho más hasta el momento?

PETRA GARCIA

-Creo que París. Hasta allí hice un viaje el pasado mes de Abril y me entusiasmó la ciudad como ejemplo de buena organización.

«ME FASCINAN LO MUSEOS»

-¿Que visitas realizó en la Ciudad de la luz?

-Visité todo lo que pude. El Museo Rodin fue una verdadera delicia. Estás habituado a ver obras en fotografías y cuando puedes palparlas te impresionan muchísimo. Y otro lugar que me dejó alucinada fue el Museo de Orsay. Además de tener obras magníficas es un museo didáctico, que te enseña a ver.

-¿Y qué le pareció el hecho de que el museo esté ubicado en lo que fuera la estación de ferrocarril de Orsay?

-Me pareció estupendo. El dar tanta vida a una antigua estación de ferrocarril como muchas de las que tenemos en España es algo impresionante. Y está tan bien diseñado que es algo ante lo que tienes que quitarte el sombrero. Cuando vuelves de lugares como aquél, vienes pensando en lo mucho que se puede hacer en nuestro país. No pensando en lo mal que estamos, sino en lo bien que podemos estar.

EN BUSCA DE LA CIVILIZACION PERDIDA

-¿De qué otras vacaciones conserva un grato recuerdo?

-Por la época, cuando mis hijas eran pequeñas y podíamos pasar jornadas maravillosas jugando en una playa con algo tan simple como es un cubo y una pala; y por el lugar, recuerdo con cariño un viaje a Grecia. Sobre todo porque yo interpreto las vacaciones como un momento para alimentar el espíttitu y en Grecia puedes aprender muchísimo conociendo aquella civilización que existió hace tantos años.

-¿Cuáles son sus vacaciones soñadas?

-Me gustaría conocer países en los que se pueden palpar civilizaciones del mundo antiguo. Sobre todo me gustaría conocer Creta y otros países como México y [illegible]to.

-¿Cuál es para usted la [illegible]jor época del año para [illegible] vacaciones?

-En invierno. Los que [illegible]mos en pueblos como O[illegible] tenemos el aliciente de [illegible] en verano aquí lo po[illegible] pasar estupendamente [illegible] toda la gente que nos [illegible] Y durante el invierno [illegible] las condiciones climá[illegible]cas son muy adversas y [illegible]pre está bien el pasar [illegible] temporada en otro lugar [illegible] templado.

-A usted le gustar co[illegible] ¿qué le parece la gastro[illegible] de fuera de nuestras fron[illegible]ras?

-La encuetro mucho [illegible] que la nuestra. Los alim[illegible] me parecen de peor calid[illegible] la forma de presentarlos [illegible] gusta menos. En España [illegible]nemos productos tan bu[illegible] que no hace falta que lo[illegible] fracemos con tantas sa[illegible] cosas de esas que comem[illegible] extranjero. No es por [illegible]nismo pero me gusta m[illegible] cocina española.

OPORTUNIDAD

Su vivienda próxima construcción en edificio [illegible] cuatro orientaciones, c./ Los Vaceos y Acacias, sup[illegible]cie de 65 a 90 m.². Precios interesantísimos y pago [illegible] cómodo. Todos tienen garaje en sótano y un trastero [illegible]ático. Ahora puede elegir. Su reserva en SANT[illegible] C./ Don Sancho, nº 5-3º drcha.

†

LA SEÑORA

Doña ANGELES CARO SALVADOR

Falleció en Palencia, el día 20 de Agosto de 1989
a los 81 años de edad
DESPUES DE RECIBIR LOS SANTOS SACRAMENTOS
Y LA BENDICION APOSTOLICA DE SU SANTIDAD

D. E. P.

Sus apenados hijos Angel, Angeles, Juanita, Julián, Marcos y Jose-María Calvo Caro; hijos políticos Visitación Pérez, Vicente Llorente, Pepi Carmona, Leonor Rodríguez y Rafaela Martínez; hermanos, hermanos políticos, nietos, biznietos, sobrinos, primos y demás familia,

Ruegan una oración por su alma

Funeral: Lunes, día 21 a las seis de la tarde, y a continuación la conducción del cadáver al cementeio de Carrión de los Condes.
Iglesia parroquial: Santa María -Carrión de los Condes-.
Casa mortuoria: C./ Santiago Delgado nº 7, Carrión de los Condes.

"SANTA LUCIA, S.A." Cía. de Seguros
FUNERARIA SAN MIGUEL – C./ Panaderas, 8 - Tfno. 749797 - Palencia

PRECIOS EN PROMOCION LIMITADA

SU CASA BLANCA Y CÁLIDA... *A toda costa*

Desde sólo 2.990.000

Contamos con 3 urbanizaciones y más de 60 modelos donde elegir; bungalows, chalets y apartamentos.

DESDE TORREVIEJA AL MAR MENOR.

• Piscinas, pistas de tenis, TV vía satélite y zonas comerciales.

VIAJE GRATIS HASTA ALICANTE LOS FINES DE S[illegible]

CON LA GARANTÍA DE

Información en:
Plaza Mayor, 15-1.º. Of. 2. Telf. 75 15 76
PALENCIA

Santiago, 3-2.º. Telf. 33 48 33
VALLADOLID

Playas distinguidas por la C. E.

M.C.D.2022

SUCESOS EN LOS PUEBLOS

Un joven muere a consecuencia de un accidente de tráfico en el término de Villamuriel

ACCIDENTES DE TRAFICO

A las tres de la madrugada de hoy, el turismo P-1995-F circulaba por la carretera que une Palencia y Magaz de Pisuerga, en el término municipal de Villamuriel, cuando se salió de la calzada chocando contra una señal de tráfico y volvió a la carretera sobre la que volcó, saliéndose definitivamente por el lado izquierdo. El condutor del vehículo, Jose Antonio Franco Calvo resultó ileso, mientras que el ocupante Santiago Pescador Hoyos, de 22 años, sufrio heridas graves, falleciendo posteriormente en el Hospital de nuestra ciudad

–

A priomeras horas de la tarde de ayer, el turismo Ford Fiesta P-5191-D circulaba por el término municipal de Villaumbrales en el camino de concentración que une las localidades de Cascón de la Nava y Becerril de Campos, cuando se salió de la vía volcando. El conductor del vehículo, Carmelo Martínez García de 20 años, resulto con heridas leves y los ocupantes David García Serrano y José Alberto Moro Frechilla sufrieron heridas de pronóstico grave.

–

En la localidad norteña de Guardo se produjo un accidente en la mañana de ayer al colisionar el turismo Seat 127 P-2947-C contra un camión que se encontraba estacionado. El conductor, Luis Fernando Arribas Santiago sufrió heridas leves y los ocupantes Juan Antonio Gómez Antolín y Fernando Rodríguez Guerra, graves.

–

En el término municipal de Aguilar de Campoo, el Seat 127 S-3932-L, conducido por Eduardo Castañedo Trueba, colisonó frontalmente contra el Renault 12 P-0386-C, conducido por Arsenio Fernández de Mier. Este resultó herido leve y el primero sufrió heridas de gravedad.

–

Fernández de la Torre Marcos conducía el Renenault 5 BU-5951-G, cuando a su paso por el término municpal de Villamediana se saliió de la calzada volcando. El conductor, de 29 años, sufrió heridas de carácter grave.

–

A primeras horas de la mañana del dimingo, en el kilómetro 171 de la carretera Nacional Logroño-Vigo, en el término municipal de Osorno, el turismo belga HSP-166, conducido por Pedro López Zabala, chocó contrra el petril y se salió de la calzada por el lado derecho volcando en un desnivel. El conductor salió ileso del percance y el ocupante Miguel Angel Fernández Sal sufrió heridas de caracter leve.

DETENCION

Fuerzas de la policía judicial de Guardo procedieron a la detención de Telesforo Hernández Moro, de 48 años, vecino de dicha localidad, como presunto autor de las lesiones graves causadas con arma de fuego al vecino de Guardo Aurelio López Roldán, de 23 años. Este fue ingresado el 23 de Julio en el Hospital General del Río Carrión de Palencia, donde permaneció 15 días.

ACCIDENTE DE CAZA

Cuando Dámaso González Aparicio Martínez, de 21 años, practicaba el deporte de la caza en compañia de Juan Carlos Salgado Salas, de 20 años, en el pago «La Vega» de Carrión de los Condes, este último tropezó al saltar un arroyo y se le disparó la escopeta. El disparo alcanzó al primero en el rostro, causándole lesiones de pronóstico grave, quedando ingresado en el Hospital General Río Carrión.

INCENDIO FORESTAL

En el monte denominado «La Rubia» de Pino del Río, se declaró un inendio forestal que afectó a unos 2.000 pinos. En las tareas de extinción colaboraron los bomberos de Guardo y Saldaña, 16 hombres y dos tanquetas de ICONA, dos guardas foretales y efectivos de la Guardia Civil.

ROBOS

Se ha denunciado la sustracción del vehículo LO-2494-G, que se encontraba estacionado en una calle de Carrión de los Condes.

–

En Barruelo de Santullán se han producido dos robos de sendos radio-cassetes que se encontraban en el interior de sus respectivos vehículos. Uno de ellos ha sido valorado en 30.000 pesetas y el otro en 20.000.

SUCESOS LOCALES

COLISION

A las 11 de la noche del pasado sábado se produjo una colisión por alcance en un semáforo de la Avenida de Madrid, entre los vehículos Seat Marbella P-3943-F y el Volkswagen Passat F-UH-611. En el accidente sufrieron heridas de carácter leve María Izquierdo Juarez, Francisco Ortega García y Antonia Gallego Cano.

ATRACO

Un vecino de la calle Federico mayo denunció que, cuando subía por las escaleras de su vivienda, un individuo lo agrdió causándole lesiones y le sustrajo la cartera que contenía 15.000 pesetas y documentos.

PLAZA DE TOROS DE PALENCIA
Venta de localidades

Abonados antiguos: los días 24, 25 de agosto.
Nuevos abonados: días 26 y 28 de agosto.
Entradas sueltas, a partir del día 30.
Taquillas en la Plaza Mayor: de 10 a 2 y de 5 a 8 de la tarde.

PLAZA DE TOROS DE
PALENCIA
Empresa: PALENCIA TAURINA, S.L.
FERIA Y FIESTAS
DE SAN ANTOLIN 1989
2 GRANDES CORRRIDAS DE TOROS Y UNA DEL ARTE DEL REJONEO, DE ABONO, los días 1, 2, 3 y 4 de Septiembre.

VIERNES **1** — MONUMENTAL CORRIDA DE TOROS
Se lidiarán 6 BRAVOS TOROS, 6 de la ganadería de MORO HERMANOS, para las figuras del toreo
Roberto DOMINGUEZ
Jose Miguel Arroyo JOSELITO
Miguel Baez LITRI

SABADO **2** — GRANDIOSA CORRIDA DE TOROS
Se lidiarán 6 ESCOGIDOS TOROS, 6 de la ganadería de LOS GUATELES, para los famosos matadores de toros
JOSE LUIS PARADA
JULIO ROBLES
Juan Antonio Ruiz ESPARTACO

DOMINGO **3** — EXTRAORDINARIA CORRIDA DE TOROS
Se lidiarán 6 SOBERBIOS TOROS, 6 de la ganadería de CAMPOS PEÑA, para los magníficos matadores
José Nelo MORENITO DE MARACAY
Vicente Ruiz EL SORO
Carlos Collado NIÑO DE LA TAURINA

LUNES **4** — CORRIDA DEL BELLO ARTE DEL REJONEO
Se lidiarán 6 TOROS, 6 de la ganadería de PRIETO DE LA CAL, para los grandes rejoneadores
MANUEL VIDRIE
Antonio IgnacioVARGAS
JAVIER BUENDIA
GINES CARTAGENA

MARTES **5** — Actuación del Espectáculo Cómico - Taurino - Musical
EL TORONTO Y SUS 12 ENANITOS FORCADOS

TODAS LAS CORRIDAS DARAN COMIENZO A LAS 6 EN PUNTO DE LA TARDE

PAL MOTOR, S. A.
Concesionario Oficial de
AUSTIN ROVER — ROVER — RANGE ROVER
Teléfono 75 16 20
LES DESEA FELICES FIESTAS

M.C.D.2022

RECUERDOS VIEJOS

- Un ruego rápidamente atendido
- Dos incendios y un aguacero
- Un muerto y un herido grave
- Accidente de circulación

HACE 100 AÑOS
(21 de agosto de 1889)

Del 1 al 30 de septiembre iba a estar abierto el plazo de matrícula ordinaria en el Instituto para el curso 1889-90, en lo relativo a todas las asignaturas que comprendían los estudios generales de Segunda Enseñanza.

El periódico hacía en ese sentido un ruego al delegado provincial de Hacienda: que procurase que las expendedurías de efectos estancados se proveyeran de papel de pagos al Estado en cantidad suficiente para atender a quienes fueran a matricularse en establecimientos públicos de enseñanza, como el Instituto.

El delegado, atendiendo ese ruego, dio las órdenes oportunas para que los estancos de Palencia capital estuvieran bien surtidos de todos los efectos timbrados.

El obrero que había sufrido graves quemaduras al sofocar el incendio ocurrido en unas mieses del término de "Escuchagallos" suplicaba a las personas caritativas de Palencia que le facilitaran hilas y trapos para su completa curación.

El tribunal calificador clasificó aquel día los trabajos de los alumnos de la Escuela Municipal de Dibujo para adjudicar los premios que anualmente concedía el Ayuntamiento.

Dos niños habían sido mordidos por perros el día anterior, uno en la calle Carnicerías y otro en la calle San Bernardo. Aún cuando no parecía que fueran perros rabiosos, lo cierto es que habían ocasionado heridas a los críos y eso era algo que debía evitarse por todos los medios posibles.

HACE 75 AÑOS
(21 de agosto de 1914)

De Ayuela de Valdavia comunicaban que una horrible tromba de agua y granizo había ocasionado el desbordamiento del riachuelo llamado Balcuende, que desembocaba en el río Avión. En pocos minutos el agua se llevó las mieses de las eras a su paso, el trigo, los enseres y todo lo que encontró. Los labradores que estaban trillando abandonaron sus faenas, al oir la voz de alarma de una niña que vio el desbordamiento, y con los vecinos pusieron a salvo cuantas cosas pudieron y a sí mismos para no ser arrastrados por las aguas. Afortunadamente no se registraron desgracias personales aunque sí pérdidas materiales importantes, que aún no habían sido evaluadas.

A las tres de la madrugada las campanas de algunas iglesias palentinas dieron la señal de incendio. Este se había iniciado en la fábrica de mantas de Demetrio Casañé ubicada cerca del fielato del mercado. El primero que se dio cuenta fue el cabo de Consumos y se apresuró a dar aviso al dueño de la fábrica y al alcalde. Estos acudieron al momento, igual que los bomberos con el material correspondiente. El fuego se originó en un pabellón destinado a almacén de residuos, al parecer en el tubo de salida del vapor de la máquina, que prendió en los residuos de lana y se extendió por las maderas del edificio. Las consecuencias fueron desperfectos importantes en el pabellón y en una de las máquinas.

Otro incendio, éste de pequeñas dimensiones, se había declarado el día anterior en una era particular de Paredes. Las pérdidas ascendían a unas 800 pesetas.

HACE 50 AÑOS
(21 de agosto de 1939)

Uno de los guardafrenos del tren mixto de la línea de La Robla falleció a consecuencia de las gravísimas lesiones sufridas en un accidente. Al pasar el tren por el puente que había sobre el Carrión en el kilómetro 98 de la línea de La Robla el guardafreno, de 50 años y natural de Santoyo, se asomó a la vía desde la garita en que viajaba sin darse cuenta de la proximidad del puente con el que se golpeó en la cabeza. El cuerpo, por efecto del encontronazo, fue lanzado a la vía quedando pendiente sobre el río, enlazado entre los hierros del puente. Los compañeros le auxiliaron rápidamente y le llevaron a la estación de Guardo, donde se le prestó asistencia facultativa. Sufría una extensa herida contusa con fractura ósea y pérdida de masa encefálica. Falleció cuatro horas después del accidente.

Cuando un viajante decomercio se disponía a poner en marcha una camioneta de su propiedad, la rotura del tubo del depósito de gasolina hizo que el líquido se inflamara y las llamas prendieron rápidamente en el vehículo. Afortunadamente pudo sofocarse el incendio antes de que cobrara mayores proporciones, aunque la camioneta quedó completamente destruida al igual que su carga. Las pérdidas se calculaban en 10.000 pesetas.

Un niño de diez años se encontró el fulminante de un mortero y tuvo la infeliz idea de hacerlo explotar dándole golpes con un clavo y una piedra. La explosión fue violenta y los trozos de metralla hirieron de gravedad al chiquillo en el vientre y en la mano izquierda. El accidente tuvo lugar en unos locales de Herrera de Pisuerga, donde habían estado algún tiempo destacadas las fuerzas del Batallón de San Quintín.

El Pleno del Ayuntamiento palentino, en sesión extraordinaria, formuló el condicional de la subasta de las obras de alcantarillado en un tramo de la Avenida de Valladolid por el tipo de 5.983 pesetas; destituyó de su cargo a un guardia municipal nocturno por abandono de destino; acordó contribuir con 1.000 pesetas a la suscripción abierta para el homenaje nacional a la Virgen del Pilar y aprobó también el condicional que enviaba la Confederación Hidrográfica del Duero para la toma de agua de la Acequia de Palencia con destino a los depósitos que abastecían la ciudad en los casos que fuera preciso.

También facultó al alcalde para la compra de varias fincas rústicas por un coste de 10.166 pesetas.

HACE 25 AÑOS
(21 de agosto de 1964)

Con dirección a la frontera francesa circulaba por la carretera de Palencia a Aranda un coche de matrícula alemana. En Cevico Navero y a causa del reventón de una rueda delantera, el turismo derrapó violentamente y volcó en la carretera. El conductor, natural de Vigo, sufrió fractura de un brazo y múltiples heridas cortantes. Una de las ocupantes, de 26 años, resultó lesionada en la cabeza con rotura del pabellón auricular izquierdo y los otros dos ocupantes salieron ilesos.

La tarde anterior los médicos del Sanatorio de Toreros que atendían al diestro palentino Marcos de Celis, herido en Villarrobledo, levantaron el apósito de la herida que presentaba un magnífico aspecto y una buena cicatrización. Marcos de Celis se encontraba más animado y dispuesto a reaparecer ante sus paisanos el 2 de septiembre, en la primera corrida de las Ferias de San Antolín.

Por su contenido en mercurio

Los riesgos de las pilas «BOTO

La Federación Ecologista de Castilla y León ha iniciado una Campaña de sensibilización entre los ciudadanos, comerciantes que venden pilas botón nuevas (relojeros, fotógrafos...), profesionales médicos (audio y radioprotesistas, hospitales...) y los establecimientos escolares y públicos (escuelas, institutos, ayuntamientos...), para ver la forma de organizar la recogida y posterior reciclaje para la recuperación de las pilas botón, dado que en España contamos con centros adecuados para ello, que se dedican a reciclar las que le envían de los países europeos.

Las pilas botón son pequeñas pilas planas que abastecen los relojes, las calculadoras, las máquinas de fotos, los juguetes electrónicos, etc.

Las pilas que se usan con más frecuencia son las pilas botón de mercurio y las pilas botón de óxido de plata. estas pilas contienen ambas mercurio en proporciones diferentes:

–30 por ciento de mercurio para las pilas de mercurio.

–5 por ciento de mercurio para las pilas de óxido de plata.

Cuando estas pilas botón descargadas se mezclan con la basura, sufren el mismo tratamiento que ésta: depósito en vertedero o incineración.

En el caso de depósito en vertedero, los estuches de pilas se alteran por oxidación y dejan escapar el mercurio, el cual al filtrarse en el subsuelo llega hasta la capa subterránea.

En el caso de la incineración, los estuches se deterioran durante la combustión y el mercurio, evaporado, se desprende con los vapores. Recondensando en la atmósfera, el mercurio cae de nuevo al suelo con la lluvia y es arrastrado por los ríos.

Y ahí comienzan los peligros para la salud, pues, en presencia de agua el mercurio –metal relativamente poco tóxico en estado natural– se descompone en "metilmercurio" el cual sí es un contaminante peligroso. El metilmercurio, absorvido por el plancton y las algas, se concentra a lo largo de la cadena trófica o cadena alimentaria (factor de concentración: ¡de 2.000 a 10.000 veces la concentración inicial!).

Al final de la cadena, el consumo de pescado contaminado por el metilmercurio, acarrea transtornos graves de salud en el hombre (daños en el sis vioso, hidrogirismo...).

Los residuos del merc ocasionado ya serios ac principalmente en ja 1956, en la región de Mi más de 230 personas mu alrededor de otras 3.000 dan secuelas de la inge pescado contaminado por siduos de una fábrica que zaba mercurio.

Un peligro mucho más diano es el que repres pilas botón para los ni que su ingestión puede p perforaciones digestivas m ples e intoxicación mercu recomienda el transporte te a un centro hospitala que, si la pila queda alojada esófago, la perforación p ocurrir en cuestión de ho riesgo persiste en el estó aunque tendría que quedar jada más de cuarenta y ocho ras.

Preocupados por lo anteri mente expuesto, la Federa Ecologista de Castilla y L propone una serie de m para evitar riesgos de las p botón.

–Que cada ciudadano en p sión de una pila botón usada devuelva al establecim donde la adquirió al com otra o espontaneamente.

–Que la administración autonómica como municipal ganice la recogida de las c pilas botón usadas, por medio unos contenedores situados efceto en los establecimi dedicados a la venta de las p que posteriormente se en ría de retirar el organismo a rizado para ello (Protección vil...).

La campaña para ser e tendrá que contar con la p ración de las asociaciones tógrafos, de joyeros, gran macenes... en definitiva contenido a una medida e vor de la protección del ambiente.

Las pilas botón recoleta agruparían por provincia enviarlas a los centros de ra ración, donde las pilas bo triturarían para extraer el curio por evaporación y p densación (destilación). El recuperado puede entonces reutilizado como materia ma.

La reventa del mercurio la plata así recuperados p cubrir los gastos de tratam y de recogida de las pilas.

Todos los sábados
PAGINAS ESPECIALES DE
EL CAMPO

M.C.D.2022

VENTA DE BAÑOS

LA ESTACION

Fernando Rodríguez

En la vida de cada hombre, de cada pueblo, hay momentos cruciales donde se decide el destino y el futuro de personas, comunidades o instituciones. Esos momentos pueden ser calificados de históricos. Creo que no es exagerar si califico en este artículo de "histórico" el momento por el cual está pasando el pueblo de Venta de Baños debido a la reforma de su estación de ferrocarril. El ferrocarril en Venta de Baños significa no sólo su origen, su raíz, sino también su historia pasada y presente. Tal vez sea la posición que éste ocupa dentro del pueblo, es decir, en el centro y corazón del mismo, la prueba más ostensible de lo que se viene diciendo. Lo primero fueron las vías, la gran estación proyectada por la Compañía del Norte en el siglo pasado y después la población paulatinamente asentada en torno al nudo ferroviario.

Si en verdad fue histórico el momento de construcción de esta gran estación que dio origen y vida a una pequeña ciudad, no puede dejar de serlo una gran reforma que renueva edificios, vías, horarios de trenes, paradas, y pone en juego muchos puestos de trabajo en el marco de una reestructuración general. Sobre estos hechos y la forma en la que se están llevando a cabo quisiera hacer una crítica constructiva haciéndome eco por lo demás, de las esperanzas y los miedos de las gentes de mi pueblo, que contemplan, a veces atónitas, el desarrollo de la reestructuración. Queremos, por otra parte, llamar la atención a las autoridades de Renfe, en el caso de que estén dispuestos a escuchar la voz de sus propios usuarios. En teoría deberían estarlo.

Las obras dieron comienzo en marzo de 1988 y están financiadas por el Ministerio de Transportes: El presupuesto es de 950 millones aproximadamente. Para el diseño de la nueva estación, según confesión de los más altos cargos de ésta, los encargados del proyecto no han consultado en ningún momento con Venta de Baños. Primer gran punto de interrogación: ¿Es que saben más de las necesidades y conveniencias de una estación un ejecutivo sentado en un despacho de la Administración Central que el ferroviario, o mejor, el conjunto de ferroviarios que bregan día a día con las dificultades que conlleva su oficio? Resultado: nos han derribado dos de las más preciosas joyas de la estación, los servicios, de sabor muy antiguo y de gran belleza, y la lamparería, del mismo estilo y calidad. Todo ello, junto con el edificio central, fue demolido, con la sorpresa de todos, en mayo de 1988. Y aún más: en jefatura contemplan atónitos un fallo esencial en el proyecto, faltan vías para depósito de máquinas, cosa básica en una estación que debe soportar tanto tráfico.

La antigua pasarela y el edificio anejo desaparecido de la estación recién remodelada

Desde hace un año tenemos ya reestructurado el edificio que da hacia el pueblo. La contrata que hizo estas obras o tenía falta de presupuesto o los dineros se han ido a otra parte. Basta observar el vestíbulo. Es nuevo y las paredes están de color negro por debajo. ¿Cómo es posible que en un proyecto de tal envergadura no entre ni siquiera un zócalo de cerámica en una sala de espera que es tan pequeña? Y más asombroso aún: Renfe está ya pensando en hacer obras nada más termine la contrata su trabajo para mejorar el proyecto. ¿Qué clase de proyectos miserables son éstos? Sucede aquí como en uno de los muchos refranes que mi abuela decía: "El dinero de los pobres entra dos veces en la tienda".

Otra de las hazañas admirables de la contrata en cuestión ha sido el cambio de la pasarela. Cuando en diciembre pasado se realizaron las subidas y bajadas alternativas a la pasarela existente para permitir las obras de la nueva, se hizo tal chápuza que el Ayuntamiento tuvo que parar las obras en previsión de graves accidentes. Las escaleras eran buenas, tal vez, para subirse a un palomar. Parece que no bastó el caro accidente ocurrido al principio de las obras que costó heridas graves a varios niños y la invalidez total a una niña pequeña. En vez de solucionar rápidamente la cuestión todas las obras han estado paradas seis meses largos con una estación en pésimo estado. Si no se proyectan bien las cosas no se puede hacer bien. ¡Ya está bien de abusar de la gente y querer hacerle comulgar con ruedas de molino! Son muchos los ferroviarios y autoridades del pueblo que han propuesto una alternativa a la pasarela. Se trata de un paso subterráneo que sería simplemente la prolongación del existente hasta la calle Coulounieix-Chamiers con lo cual sería algo barato, más cómodo y más confortable durante nuestros crudos inviernos. Parece ser que la Dirección de Seguridad lo ha descartado por el peligro de delincuencia que podría conllevar. Pero vamos a ver, ¿no ocurre lo mismo en una pasarela mucho más larga? ¿No hay bocas de metro y subterráneos mucho más largos en cualquier ciudad? ¿Para qué queremos a la Policía y a los municipales del pueblo? Son preguntas sin respuesta. Después de seis meses de resistencia ya está funcionando la pasarela indeseada. Veremos los resultados.

Sin embargo la cuestión que más preocupa al pueblo es la confluencia de una serie de cambios que están consiguiendo hacer de Venta de Baños una estación de paso, reducida en gran medida al nivel de estación-apeadero para viajeros de cercanías. En mayo de 1988 circulaban por la estación 76 trenes de viajeros con parada en ella. Se había excluido ya la parada de todos los Talgos, incluido paradójicamente el Talgo "río Pisuerga", Madrid-Palencia. ¿Suponía retrasar tanto este tren para llegar a su destino el que parase un minuto aquí? ¡Difícil de comprender! Ahora, los trenes diarios de viajeros que circulan son 88. Pero son 19 los trenes que no paran y todos ellos son trenes de confort y de velocidad, los trenes más interesantes para largo recorrido. Con lo cual se ha reducido a 69 el número de trenes con parada. A esto debe sumarse el número de 10 trenes de viajeros que ya no pasan por aquí en virtud del by-pass construido entre Magaz y Palencia y en funcionamiento desde mayo del presente año. Los trenes cuyo recorrido va de norte a norte ya no tienen que ver con Venta de Baños. La obra del by-pass tiene un coste de 2.260 millones. Se supone que pretendía permitir mayor fluidez al tráfico de Venta de Baños pero lo que ha conseguido es sumar trenes que ya no circulan ni paran en la estación. Si ya se pensaba a Venta de Baños como estación de paso y cercanías para el futuro, ¿para qué gastarse tantos millones en el by-pass? Con él no se ha logrado mejorar nuestra estación.

Sobre el porqué de las ausencias de paradas de muchos trenes habría mucho que decir. Me da pena contemplar como Renfe pierde clientes. Pierde al ferrocarril y perdemos todos. Gana el autobús, la contaminación del ambiente y el peligro en carretera. ¿Podría alguien explicar por que el Intercity Madrid-Santander, por poner un ejemplo, no tiene parada en Venta de Baños y tiene parada en Frómista? ¡Increíble pero cierto! ¡Y a esto llaman una explotación más racional de la red! ¿Han contado los miles de habitantes que usan el tren entre Venta de Baños y los pueblos limítrofes y las decenas que lo usan en Frómista? Lo mismo ocurre con la parada en Villada del Intercity Madrid-Gijón. Y que no se diga que se gana tiempo. Un tren por Frómista puede pasar a 120 km/h. pero por Venta de Baños sólo pueden pasar a 20 km/h. y en el mejor de los casos, cuando todo está arreglado, a 60 km/h. ¿Dónde se pierde realmente el tiempo con una parada?

En la remodelación de vías se va incluso hasta suprimir la plataforma giratoria. Todos los ferroviarios de circulación y sobre todo los maquinistas y el jefe de depósito saben el gran papel que ésta desempeña aún hoy. Cuando se estropea algún mando de una locomotora, se le da la vuelta y se continúa ruta con la otra cabina. Esta es una de las más principales funciones de la placa, además de ser uno de los testigos privilegiados de los gloriosos tiempos del vapor. En vez de acondicionarla mejor para su servicio se ha decidido quitarla y llevarla a Pancorbo donde es de suponer que ni mucho menos prestará el servicio que aquí presta.

Corren ciertamente malos tiempos para nuestra estación y nuestras gentes ¡Cuánto mejor hubiera sido que los que proyectaron una obra semejante se hubieran dignado poner los pies en tierra! Lo peor, es que los ferroviarios de aquí se limitan a contemplar barbaridades y lamentarse. Es hora de hacer oir sus justas quejas y de tomar remedios a tiempo. Ocurre además que su número, con esta transformación se reducirá considerablemente, en 1960 los ferroviarios eran más de 1.000, ahora son unos 450 y pronto se verán reducidos a unos 120. Ante todo esto, tanto ellos como la gente del pueblo queremos demostrar que no somos tontos y que tenemos los ojos bien abiertos. Queremos denunciar las malas gestiones y las malas obras que se están haciendo. Ojalá estas líneas nos sirvan a todos para tomar más conciencia del momento crucial por el que atravesamos. No debemos conformarnos con ser arrinconados y mermados en nuestras posibilidades de comunicación ferroviaria. Nuestro puesto en la parte norte de la red ha sido muy digno y queremos que este puesto de importancia no nos sea robado. Venta de Baños quiere conservar su raíz, su historia y su ferrocarril. Habrá que luchar todavía contra tantas torpezas que quieren hacer de él un simple apeadero.

Guía médica

DR. MANUEL IBAÑEZ JIMENEZ
GINECOLOGIA Y PARTOS
Consulta previa cita
Valentín Calderón, 17—Tfnos. 724347-744066

DR. ROBLES
CLINICA RADIOLOGICA
-RADIOGRAFIAS SIMPLES Y DE CONTRASTE-
-PLACAS DE COLUMNA VERTEBRAL ENTERA-
-MAMOGRAFIAS-
CONSULTA DE 4 A 7-José Antonio,33 — Teléfono 72 52 89

M.C.D.2022

ANTIGÜEDAD

La fiesta del emigrante

Restauración de la imágen de Villella y traslado a su ermita

Tal como estaba programado, el día 13 del actual se celebró en la palentina villa de Antigüedad la fiesta del Emigrante; para lo cual se trasladó la mayor parte de su vecinfario hasta la pradera del santuario de Nuestra Señora de Garón, distante cinco kilómetros de la localidad citada y, junto a los centenarios árboles, bajo la agradable y fresca sombra de los mismos y sobre el mullido y verde césped escuchamos la Santa Misa más de cinco centenares de fieles de la localidad y, otros venidos de fuera para seguir el acto religioso y la palabra de Dios en honor de todos los hijos del pueblo presentes y ausentes.

La homilía o plática estuvo a cargo del Reverendo Cura Párroco, don José Aumente, quien acompañado por otro sacerdote de la localidad, hizo un fino razonamiento al objeto de saber discernir y aclarar la diferencia existente entre lo que llamamos "veraneantes y emigrantes". Dijo que era conveniente celebrar esta clase de fiestas entre todos los vecinos de la villa y de los nativos de la misma que, por razones y medios de vida para ellos y sus familiares, tuvieron que salir y abandonar el pueblo que les viera nacer. Que estos encuentros –dijo el sacerdote–, pueden ser fructuosos por razón de que entre los actuales vecinos del pueblo y de los que se fueron de él, pudiera haber un cambio de impresiones diversas, con lo que acrecentaría y enriqueciera la deseada convivencia, tan necesaria en estos tiempos que corren, a la vez que resurge el amor al pueblo natal y saber o enterarse de sus raíces.

La numerosa concurrencia junto a la arboleda y el Altar Portátil junto a la Virgen de Garón mostraba una fina estampa digna de ver y dificil de olvidar a cuantos acudimos a este precioso acto imborrable.

Tras el acto religioso trasladaron la Virgen al Santuario entre cantos litúrgicos en los que tomaron parte aquella grey de verdaderos fieles.

Al acabar estos actos muchos de los vecinos se bajaron a la localidad, entre tanto unas cuantas familias se disponían a tomar su suculenta comida en aquella bonita pradera y remataron el día entre juegos, conversaciones y paseos por los aledaños de la Ermita hasta anochecido que cada uno partiera hacia el pueblo o a su destino.

RESTAURACION DE LA IMAGEN DE VILLELLA

Al terminar la Santa Misa nos informó el sacerdote sobre un triduo que se celebra en honor a la Virgen de Villella, la cual ha sido restaurada por imaginarios burgaleses y fue nuevamente trasladada procesionalmente hasta su recién reedificada Ermita del mencionado paraje de Villella y ser colocada en su camarín.

Estos, pues, son los actos que hemos tenido la dicha de ver en esta villa palentina y todo cuanto concierne a los que se están celebrando en esta creyente localidad. Vale la pena visitar nuestros pueblos de esta provincia en los que no deja de haber acontecimientos como éste, dignos de todo elogio y sirviendo de ejemplo a los demás. ¡Enhorabuena!

Alejandro Baranda Calzada

Norte palentino

Valderredible: Lobos veraneantes

Faustino Varona

Mientras los pueblos se emborrachan de fiesta, los lobos, que deben ser legión, con una técnica de sabiduría especial se pasean por Valderredible, se banquetean con las mejores piezas de los ganaderos y hasta se ríen de sus pesquisas.

Su asentamiento lo sabemos todos. Es por la cornisa de la Lora burgalesa y palentina, sombreados cerrados por bosques, cerca del famoso pozo de los Lobos del s. XVI, donde cayeron tantísimos de su partido, por los que, sino rezan un responso, sí están vengando sus muertos. Total desde Arenillas a Revelillas está infectada de lobos.

En estos últimos días se han cobrado tres vacas de Polientes, una vaca de Montecillo, dos de Villanueva, y otras de Berzosilla y Olleros, más unas cinco ovejas de Allen del Hoyo. Esto solo para estos 15 días de agosto, para aperitivo del veraneo, y además en estos pueblos donde, al no tener corzos porque ya no se ven como antes, se van a las vacas.

Como saben el lobo es listísimo, hasta parecieran tener tele en sus madrigueras, pues desde que les sacaron en Telecantábria en Bustillo y Bárcena, han escogido otro hábitat, donde estos días las fiestas, el homenaje a mayores, misas, procesiones y bolos, distraen a la gente.

Esperamos marchen de aquí pronto, dado que la BBC de Londres (que no la T. V. de Cantabria) han estado filmando la batida con toda la montería de Polientes y Rocamundo. Claro que estos lobos igual no ven la inglesa, no cambian de estrategia y nos siguen vengando muy caro la loba matada el 8 de agosto.

Ah, si los habitantes de estos lugares no hubieran temblado de miedo, ya estaría limpio este frente de lobos. Sabemos –y por los mismos lobos– que al lado de los guardas, los de aquí y los de la reserva del Saja, se llevaron unos cuantos monteros de estos lugares, pero se cansaron de gritar, silbar, y no llevaron las cacerolas vacías para hacer más ruido, y no fue todo el pueblo, y no avisaron a los veraneantes deseosos de novedades, ni avisaron al señor cura para que rezara en misa, ni se hicieron plegarias como antiguamente, y los pocos que fueron, al poco tiempo, decepcionados, dejaron sólos a los guardas, en el momento más crítico, cuando mataron la loba... cuando acaso los lobos, todos, en manada fúnebre hubieran ido a despedirla... o a su sepelio... ¡qué pena! en el momento cumbre dejaron a los guardas solos, y estos, pocos, cansados ¿qué pudieran hacer? Pues no hicieron sino esta súplica lastimosa: "señor, si las vacas mías no las come el lobo qué pintamos aquí".

Las conclusiones son claras, no las dejemos para mañana.

De lunes a viernes
Cotizaciones al día, de la Bolsa
En nuestro periódico

FRESNO DEL RIO

Brillante celebración de la fiesta de San Roque

Heliodoro Niño Martínez

Cuando el año pasado el Ayuntamiento de Fresno hizo suyo el proyecto y construyó una ermita dedicada a San Roque, en el lugar de su término conocido por todos con el mismo nombre, creemos que no llegó a calibrar la gran aceptación con que ha sido acogido por la inmensa mayoría de fresnenses.

Ciertamente que el sitio no puede ser mejor.

Cuando se accede a San Roque a través de la Cañada Real de las Merinas, pronto se columbra la ermita, blanca y airosa, en medio de una campera que sin duda es una alfombra suntuosa de no menos veinte hectáreas, que rodea totalmente a la laguna.

Cuando el hombre ha conseguido romper el equilibrio mantenido a través de millones de años, de todos los elementos de la vida de nuestro planeta, por medio de sus industrias contaminantes, sus desechos,lluvia ácida destruyendo bosques o reduciéndolos a cenizas, cuando este problema es asunto que preocupa a todos, aquí, en este lugar, en San Roque, el hombre con sus agobiantes problemas, puede encontrar la paz que su alma no tiene.

Podrá ver la extensa laguna reflejando la luz del sol en ciertas horas como el espejo. Se verá rodeado de bosques de pinos y de grupos de robles, especie que le gusta vivir en compañía de otros, muy poco en solitario. Podrá sorprender a lavancos salvajes y a cigüeñas engullendo ranas; con suerte a jabalíes y f[illegible] mente verá planear a algun[illegible] rapaz en búsqueda de otr[illegible] nor con qué alimentarse. Y [illegible] al final del día, su ánimo q[illegible] sobrecogido contemplando [illegible] gran disco rojo de fuego o[illegible] en el horizonte durante la [illegible] mosa puesta del sol de Cast[illegible] San Roque es un lugar de pa[illegible]

La fiesta se celebró conf[illegible] al programa previamente a[illegible] ciado.

Antes de la miswa, por do[illegible] cerdotes celebrada, precedi[illegible] procesión del Santo llevado [illegible] cuatro niños muy originalm[illegible] ataviados. Antes de dar com[illegible] zo a la misa, un hijo del pue[illegible] portando una indumenta[illegible] propia de tiempos idos, m[illegible] una origional poesía de alabanz[illegible] al santo y de bienvenida a [illegible] asistentes.

La misa, en tan bello lugar, p[illegible] reció mejor que en los templ[illegible] además que celebrada con ca[illegible] tos variados y bonitos. Asist[illegible] más gente que en la iglesia d[illegible] pueblo.

Seguido el Ayuntamiento ob[illegible] sequió espléndidamente a todo[illegible] los asistentes con un vino esp[illegible] ñol con aperitivos variados.

Hubo carreras pedestres po[illegible] tres grupos rodeando la Lagu[illegible] con premios metálicos impo[illegible] tantes a los ganadores.

Todo el que quiso fue obs[illegible] quiado con café con derecho [illegible] repetir. Hubo bailes, fútbol entr[illegible] casados y solteros, juego de b[illegible] los hasta que el día se acabó. T[illegible] dos los actos estuvieron acompa[illegible] ñados con música. Fue un d[illegible] muy agradable para todos.

DESDE LA VALDAVIA

Final de fiestas y la simpática celebración «del torrezno» en Baños de la Peña

M. Braga

Nos referíamos en el último número a las fiestas de Buenavista de Valdavia y reseñábamos algunos actos. Añadamos que también se ha celebrado un campeonato de tute y también tras varias eliminatorias, han quedado campeones, la pareja formada por Mundín Martín y Rafa Cubillo.

En estos campeonatos, los premios han sido, trofeos y un lechazo, buen provecho amigos.

BAÑOS DE LA PEÑA

El sábado día 12, se ha cel[illegible] brado en Baños de la Peña [illegible] simpática Fiesta del Torrezno [illegible] fiesta esta, que sigo pensando [illegible] que debía de ser declarada de [illegible] terés turístico, pues además [illegible] simpatiquísima, es un pueb[illegible] que dedica un día entero a ate[illegible] der a los visitantes y no sólo [illegible] reparten los correspondientes [illegible] torreznos y pan, también [illegible] vino, licores, sopas de ajo y ch[illegible] colate, es decir, que el que tenga [illegible] buen estómago, puede pone[illegible] las botas, asdemás ha habi[illegible] una perfecta organización d[illegible] tráfico por parte de las Fuerz[illegible] de la Guardia Civil, a los q[illegible] desde estas líneas felicitamos.

M.C.D.2022

El Trofeo Colombino para el Real Madrid

Por 3-1 derrotó al Spartak de Moscú

Huelva, EFE

Real Madrid: Lopotegui; Julio Llorente, Hierro, Schuster, Tendillo (Chendo, minuto 50), Esteban (Gordillo, minuto 21); Aldana, Míchel (Paco Llorente, minuto 60), Martín Vázquez; Butragueño y Hugo Sánchez.

Spartak: Cherchezov; Basulev, Kulkov, Ivanov, Posniakov; Boki (Kusnezov, minuto 60), Sulsoparov, Pasulko; Chernekov, Snazov (Morikov, minuto 62) y Rodionov.

Goles: 0-1. Minuto 13: Chernekov aprovecha un centro de Rodionov que regateó, antes del pase y por la izquierda del área, a Tendillo y Schuaster. 1-1. Minuto 57: Hugo Sánchez, casi en la línea de gol y adelantándose al portero, empuja con el pecho el balón que recibió de Martín Vázquez, tras el saque de esquina muy cerrado que lanzó éste último. 2-1. Minuto 76: Butragueño lanza cruzado a portería desde la vertical del área tras el pase que le dio Paco Llorente en jugada por la izquierda. 3-1. Minuto 78: Schuster de lanzamiento directo de falta.

Arbitro: Andújar Oliver (Colegio Andaluz). Mostró tarjeta amarilla a Shnarov.

Incidencias: Final del Trofeo Colombino a la que acudieron 8.000 espectadores.

Comentario:

En tan sólo 21 minutos el Real Madrid se impuso al Spartak de Moscú y superó la desventaja de un gol con la que inició la segunda parte, con un nivel de juego que fue a más según se acercaba el final del partido.

El equipo madridista dominó a su rival durante todo el encuentro, aunque en la primera parte y debido a la floja defensa del Real Madrid, los soviéticos marcaron su único gol y lograron mantener la diferencia en el marcador hasta el término de los primeros 45 minutos.

El Real Madrid, hasta entonces, tuvo algunas ocasiones de gol que Míchel y Butragueño no materializaron ya que el portero Cherchezoz estuvo sensacional. Los soviéticos se limitaron a contener el balón y, de forma ordenada, controlar a los jugadores de medio campo madridistas.

En la segunda parte cambió el juego del Real Madrid, sobre todo con la incorporación de Paco Llorente en labores ofensivas. El empate que consiguió Hugo Sánchez animó a los jugadores madridistas que se volcaron sobre la portería soviética con precisión en los pases y una mentalidad más ofensiva, todo ello con la mejor situación de Hierro y Schuster en la defensa.

1-1. EL BETIS GANO LA CONSOLACION EN LA TANDA DE PENALTYS

Huelva, EFE

Recreativo de Huelva: Garmendía; Miguel Angel, Paco Sánchez, Quevedo, Quico; Casado (Roberto, minuto 46), Andrés, Márquez, Quino; Vicente (Luzardo, Minuto 90) y Rodríguez.

Betis: Trujillo; Paquini (Zafra, minuto 69), Julio, Gail, Miguel Angel II, Ribén Bilbao; Recha, Chano (José Luis, minuto 46), López Ufarte; Melenas y Valentín ("Puma" Rodríguez, minuto 57).

Goles: 1-0. Minuto 47: Rodríguez, desde cerca, 1-1. Minuto 82: Melenas, tras una jugada de Zafra.

Arbitro: García Prieto, del Colegio Andaluz. Expulsó por doble amonestación a Andrés y mostró cartulinas amarillas a Márquez, "Puma" Rodríguez y Rincón.

Incidencias: Floja entrada, unos 4.000 espectadores, para presenciar el encuentro de consolación del XXV Trofeo Colombino. Calor agobiante. En el minuto 83, tras una entrada de Roberto a "Puma" Rodríguez se produjo una tangana entre los jugadores de ambos equipos que el colegio cortó rápidamente.

Bajo un calor impresionante, impropio para jugar al fútbol, Betis y Recreativo cumplieron el compromiso contraído con la organización y durante la primera mitad ambos equipos se dedicaron a sestear por el terreno de juego.

Tras el dsescanso, los jugadores mejoraron y al poco de comenzar la segunda parte el Recreativo se adelantó en el marcador.

En los últimos minutos del partido, el Betis hizo su mayor veteranía y una jugada de Zafra fue aprovechada por Melenas para lograr el empate a un tanto con que terminaría el partido.

Brasil derrotó por 6-0 a Venezuela

Cuatro goles de Careca

Sao Paulo (Brasil), EFE

Brasil: Taffarel; Jorginho, Ricardo Rocha, Mauro Galvao, Ricardo Gomes, Branco; Silas, Dunga (Alemao, minuto 67?), Valdo (Tita, minuto 73); Bebeto y Careca.

Venezuela: Baena; Pacheco, Paz, Torres, Acosta, Caballo; Héctor Rivas, Gallardo (Febles, minuto 46), Carrero; Maldonado y Arriaza (Martínez, minuto 75).

Goles: 1-0. Minuto 10: Careca. 2-0. Minuto 17: Careca. 3-0. Minuto 38: Silas, a pase de Careca. 4-0. Minuto 40: Acosta, en propia meta. 5-0. Minuto 78: Careca. 6-0. Minuto 84: Careca.

Careca

Arbitro: Ernesto Fillipi Cavani, de Uruguay. Tarjeta amarilla a Maldonado.

Incidencias: Estadio "Morumbi" de Sao Paolo. Cerca de 110.000 espectadores que animaron mucho a la selección brasileña, aunque en algunos momentos del segundo tiempo se escucharon gritos de protesta por la falta de goles. En el minuto 27 Baena detuvo un penalty de Maldonado a Silas, que Valdo disparó flojo.

La selección de fútbol goleó esta tarde, como estaba previsto a la de Venezuela, en una tarde feliz del delantero "napolitano" Careca, que marcó 4 de los goles de su equipo.

Brasil fue muy superior en todo el partido y desde los primeros minutos encerraron en su campo al conjunto venezolano que sólo disparó dos veces contra la puerta defendida por Taffarel.

Fútbol veraniego

El Rayo, frente al Castilla, un gol y poco más

El Tenerife y el Oviedo se adjudican sendos trofeos

Guareña (Badajoz), EFE

Rayo Vallecano: Villalvilla, Juanito, Glaría, Callejo, Oscar Vivanco; Sánchez Candil, Rodri, Maradona (Sabas, minuto 76), Argenta (Miguel Ortiz, minuto 17); Soto y Berg.

Castilla: Cañizares; León, Herrero, López Martín, David; César, Oladimeji, Hurtado (De León, minuto 55), Soler); Santi y Ohenhen (Aguila, minuto 72).

Gol: 1-0. Minuto 27: Centro por la izquierda de Oscar Vivancos y Rodri peina a la red ante una salida en falso de Cañoizares.

Arbitro: Ceballos Borrego, del Colegio Extremeño. Tarjetas amarillas a Callejo, Soto, Sánchez Candil y Oscar Vivancos.

Campo: el encuentro sirvió para inaugurar el estadio Municipal de Guareña. Asistieron unos 5.000 espectadores, media entrada, en tarde de muchísimo calor.

El partido fue muy igualado y con dominio alterno hasta que el Rayo Vallecano consiguió su gol porque, a partir de ese momento, el equipo de primera se hizo muy conservador y dejó el mando al Castilla, que tuvo algunas oportunidades de empatar el partido antes del descanso.

Gustaron mucho los dos nigerianos del Castilla, en especial Oladimeji, mientras por el rayo fue el mejor su delantero Berg.

TROFEO TEIDE: 3-1. AL TENERIFE LE BASTO LA PRIMERA PARTE ANTE EL DANUBIO

La Orotava (Tenerife), EFE

Tenerife: Belza; Toño, Quique, Francis, Isidro; Salmerón (Chinea, minuto 52), Guina, Víctor (Eduardo, minuto 46), Felipe (Chalo, minuto 82); Rommel Fernández (Quique II minuto 46) y Luis Delgado.

Danubio: Navarro; Sánchez, Canapkis, Da Lus, Strecchia (Carlos Rodríguez, minuto 78); Baldenegro, Moas, Borges; Góñez, Cabral (Vidal, minuto 46) y Dalto.

Goles: 1-0. Minuto 3: Rommel Fernández culmina una jugada entre Delgado y felipe. 2-0. Minuto 41: Guina marca, al sacar un libre directo. 3-0. Minuto 47: Jugada personal de Quique II, que dribla a Navarro marca. 3-1. Minuto 68: Vidal saca una falta, toca en la barrera y despista a Belza.

Arbitro: Brito Arceo, del Colegio de Tenerife. Amonestó a Vidal. Lleno en Los Cuartos y 5.475.000 pesetas de recaudación.

El Club Deportivo Tenerife conquistó el XIX Trofeo Teide, al derrotar al Danubio de Uruguay, en un encuentro en el que los tinerfeños se mostraron superiores, sobre todo en la primera mitad, a los suramericanos.

TROFEO ACUÑA: OVIEDO, CAMPEON EN LA TANDA DE PENALTYS

La Coruña, EFE

Deportivo La Coruña: Fernando; Gustavo, Sredorevip, Antonio, Sabín Bilbao; José Ramón (Batrovic, minuto 74), Aspiazu, (Molino, minuto 81), Santi Francés; Fran, Gil y Raudnei.

Real Oviedo: Zubeldía; Murúa (José, minuto 82), Gorriarán, Luis Manuel, Rivas; Elcacho (Paco, minuto 89), Zúñiga, Bango; Juliá, Carlos y Viñals.

Goles: 1-0. Minuto 1: Tiro de Fran a gol, rechaza Zubeldía y Gil marca. 1-1. Minuto 51: Fallo defensivo que aprovecha Carlos.

Arbitro: Puentes Leira, del Colegio Gallego. Mostró tarjeta amarilla a Carlos y Gorriarán.

Incidencias: Partido por el I Trofeo Acuña disputado en el estadio municipal de Riazor, ante 5.000 espectadores. En la tanda de penaltys marcaron por el Oviedo Paco, Bango, Gorriarán, Luis Manuel y Carlos. Por el Deportivo, marcaron Gil, Sabín Bilbao, Molinos y Zubeldía paró el lanzamiento de Fran.

Comentario:

El Real Oviedo se adjudicó el I Trofeo Acuña al derrotar en los penaltys al Deportivo de La Coruña en un partido que finalizó con 1-1 y en el que cada equipo dominó el juego en un periodo.

En el primer tiempo, el dominio y el mejor juego correspondieron al equipo coruñés, que tras el tempranero gol de Fran, con muchos espectadores aún sin ocupar sus asientos en las gradas, cogió moral y trenzó un fútbol de calidad aunque sin profundizar en los metros finales.

En la segunda parte, el Oviedo cambió de mentalidad y se hizo con el mando del partido. Carlos, al aprovechar un error defensivo, consiguió el empate al que se había hecho merecedor su equipo.

M.C.D.2022

2-1 en La Balastera frente al Numancia de 2ª B

GUSTO EL C. F. PALENCIA

- **Los veteranos Uco y Cano, los mejores**
- **Penoso arbitraje de García Holgado**

Once inicial del C. F. Palencia FOTO LUIS

Martín, de falta, inauguró el marcador

Carlos M. SANTOYO

Por supuesto que no lo bordó, pero el C.F. Palencia causó una buena impresión en su presentación oficial del pasado sábado en La Balastera.

Los que hemos visto todos los encuentros disputados hasta ahora en la pretemporada por los morados quizás esperábamos un poquito más. Sin embargo tuvimos que conformarnos con ráfagas de excelente juego, principalmente en el primer periodo, al pagarse en determinados momentos la responsabilidad de convencer a la parroquia así como el cansancio físico de los minutos finales debido al tremendo calor sufrido. Sin olvidar que el Numancia, bestia negra del pasado año, fue un rival superior a los tenidos hasta ahora y, a priori, se presentaba como claro favorito al triunfo por su condición de 2ª B.

Curiosamente, en los partidos anteriores habían brillado hombres como Fran, Paco o Geli que en esta ocasión fueron de los menos afortunados. Otros por contra mejoraron actuaciones pasadas, caso de Mauro y Martín, mientras dos hombres se erigían en genio y figura del equipo: los veteranos Cano y Uco. Su rendimiento del sábado fue para descubrirse y sin duda la pieza básica en la que se cimentó el 2-l.

Pero lo más importante de todo fue que el público no salió descontento. Quizás los exigentes confiaban en un espectáculo de mayor magnitud, pero el verdadero aficionado se conformó con lo visto y comentó esperanzado esa frase tan utilizada en los últimos tiempos: hay equipo. !Eso que no jugó aún Molinero!

BUEN PRIMER TIEMPO

El C.F. Palencia saltó al campo deseoso de agradar a la afición. Y después de unos minutos de despiste comenzó a hacerlo gracias a un planteamiento a la contra con el que sorprendía una y otra vez a los sorianos al acompañarlo de velocidad.

Lolo no rendía a la altura esperada ganándole la partida Aláez, pero al retrasarse Uco a la media se solucionó de inmediato la capacidad organizativa del equipo. Sus compañeros le buscaban y el veterano jugador, con una clase impresionante, movía al equipo a las mil maravillas lanzando balones de oro o, en su defecto, bailando con su peculiar estilo a cuantos contrarios intentaban cerrarle el paso. Y como Mauro y Germán compaginaban el sacrifio en los marcajes -Lucas y Félix no tocaron bola– con sus internadas por las bandas poco a poco el juego a la contra se convertía en un dominio absoluto de la situación.

En el mn. 11 Paco pudo inaugurar el marcador, pero Francisco salvó bajo los palos. Y poco después una jugada protagonizada por Fran, Mauro y el propio Paco, al primer toque, no encontró rematador paseándose por línea de gol un centro envenenado al que no llegó la zaga visitante.

En el mn. 16 nuevo peligro para el área soriana con un pase adelantado de Gangoso a Paco que éste, en bonita vaselina, envió por encima del larguero... y en el 19 el genial gol de Martín de falta.

Este tanto enrabietó a los sorianos, que volvieron a la carga, mientras el Palencia, aunque fuera a ráfagas, les complicaba la existencia. Como con el centrochut de Germán en el 34 que detuvo Melo o ese penalty de Lucas a Uco en el 41 que Holgado no quiso señalar. Numancia por contra se [illegible] inquietar a López en el [illegible] claro fuera de juego de [illegible] el linier sí señaló, pero el [illegible] mo visitante falló estrepitosamente desaprovechando [illegible] lo del penoso "trencilla".

BAJON

Los primeros minutos [illegible] reanudación fueron [illegible] Sólo que el Numancia, [illegible] trada de Carlos Pérez, [illegible] dispuesto a arriesgar para [illegible]

(Continúa en la página [illegible])

FICHA TECNICA

El C.F. Palencia se impuso al C.D. Numancia de 2ª B por dos a uno, en partido amistoso celebrado el sábado en La Balastera. [illegible] descanso se llegó con el resultado de 1-0 a favor de los locales.

INCIDENCIAS

Regular entrada en el viejo Campo Municipal para presenciar [illegible] presentación de los morados ante su público. La recaudación [illegible] dió a 145.000 pesetas, a las que se sumaron las 17.000 "limpias" [illegible] rifa. Una cantidad nada despreciable teniendo en cuenta la [illegible] hora intempestiva, el insoportable calor...y que la entidad ya [illegible] pásmense– con 980 socios.

El encuentro se inició con unos minutos de retraso ya [illegible] Numancia había recibido una comunicación del Palencia [illegible] las 18,30 -y no las 18– como hora de comienzo.

En los graderíos, varios entrenadores: Alex Coutinho [illegible] Fernando Sánchez (Arandina) y Jesús Aparicio (Venta de [illegible]

ARBITRO Y ALINEACIONES

Dirigió la contienda el ventabañense García Holgado, [illegible] en las bandas por Baquerín y Camazón II. Su actuación, [illegible] variar, fue calamitosa por ese afán de protagonismo que le [illegible] desde sus inicios. Sólo que hace unos años se confundía un [illegible] menos y seguía el juego más de cerca. El sábado no pudo [illegible] peor. Escamoteó un penalti al Palencia, le concedió posteri[illegible] un gol en fuera de juego, aplicó siempre al revés la ley de la [illegible] dio un concierto de pito...

Amonestó a Pedro, Castaños, Franciso y Fierro y, a sus [illegible] los equipos formaron así:

-**C.F. Palencia:** López (mn.46, Tapias); Fran, Gangoso [illegible] Tovar), Cano, Martín; Mauro, Lolo (mn. 82, Pedro) Uco, [illegible] (mn. 70, Carlos-Abel); Paco (mn. 78, Fernando) y Geli.

-**Numancia:** Melo; Castaños (mn. 72, Arche), Francisco, [illegible] (mn. 46, Carlos Pérez), Chus Martínez; Félix (mn. 67, César [illegible] Fierro, Lucas; Raúl (mn. 82, Lamata) y Monzón.

GOLES

1-0, mn. 19.– Martín al ejecutar magistralmente una falta [illegible] al borde del área.

2-0, mn. 62.– Paco recibe en fuera de juego la pelota, se [illegible] Mauro y éste, completamente solo y a placer, marca...aunque [illegible] mas dificultades de las previstas dada su mala puntería.

2-1, mn. 74.– Jugada de Carlos Pérez por la banda derecha [illegible] escapa del marcaje de Carlos-Abel y el jugador palentino, [illegible] tratar de pararle, le deja centrar cómodamente al segundo [illegible] que Fierro empuje el esférico al fondo de la red.

Lucas derribó a Uco dentro del área sin que el árbitro lo [illegible] ra

M.C.D.2022

2-1 en La Balastera

Aquí nació el tanto soriano. Carlos-Abel dejó marchar cómodamente a Carlos Pérez FOTO LUIS

(Viene de la anterior)

tar. Sin embargo, a un bonito remate de Mauro en el mn. 15, que salió rozando el palo tras excelente acción personal del ahora interior derecho morado, le siguió en el mn. 17 el 2-0. Obra del propio Mauro, aunque precedido de un clarísimo fuera de juego de Paco.

Con el 2-0 el Palencia se desmelenó y Uco, con "caños" incluidos, continuaba haciendo diabluras creando el pánico en las filas de un Numancia acongojado que se veía desbordado. Y es que su ataque, otras veces mortal, se encontró con los marcajes perfectos de Gangoso y Martín a los que el cierre Cano, inmenso, cubría como nunca las espaldas. Y del "baño" que recibían sus centrocampistas, mejor no hablar.

Los cambios y el cansancio físico, por haber llevado todo el peso en el primer tiempo, hundieron poco a poco al equipo anfitrión. Germán, lesionado, dejó su puesto a Carlos-Abel y la entrada de Tovar llevó a éste al lateral derecho pasando Fran a ocupar el puesto de central del sustituido Gangoso.

Así y todo, en los mn. 26 y 28 Paco y Cano– éste lanzó una falta primorosamente, luciéndose Melo– pudieron incrementar la diferencia, pero del soñado 3-0 se pasó en la siguiente acción al 2-1, obra de Fierro, por pecar de juvenil Carlos-Abel. Y es que éste dejó entrar hasta la cocina a su tocayo Carlos Pérez cuando pudo frenarle, aunque hubiese significado una cartulina amarilla pocas veces tan justificada.

A partir de ese instante, y hasta el final, el Numancia llevaría la iniciativa, pero con más corazón que cabeza, limitándose a dominar...sin gas. Como lo demuestra que no creara oportunidades llegándose a la conclusión con el merecido triunfo del C.F. Palencia. Un equipo, el morado, al que quizás faltó continuidad en el juego, pero que siempre fue superior al Numancia tanto en calidad futbolística como en ocasiones. O lo que es lo mismo, que gustó al respetable...aunque fuese a ráfagas y bajase considerablemente el pistón en los 20 últimos minutos.

PLANTILLA

Los porteros López y Tapias apenas tuvieron trabajo, aunque éste no hilase fino en una salida y en los saques de puerta.

En la defensa, Fran, desconocido para mal en la primera parte, reaccionó en la reanudación mientras Martín jugó su partido más completo desde el regreso a la plantilla y Cano lo bordó. Gangoso, nervioso al principio, no dejó tocar bola a Monzón...y ese era su cometido.

En la medular, Mauro, como interior derecho, trabajó mucho y bien siendo de los destacados. Lolo por contra anduvo perdido aunque su labor la suplió inmejorablemente el "chaval" Uco, con un rendimiento realmente impresionante. Germán ganó la partida a su ex-compañero Félix claramente.

Adelante, Geli, peor que otras tardes, tuvo la virtud de plantar cara al leñero Castaños frenando además las internadas del lateral de su banda. Paco, también gris, al menos se vació.

En cuanto a los suplentes que saltaron al campo, poco que decir. Pedro y Fernando no desentonaron, lo poco que actuaron, pero Carlos-Abel fue el culpable del gol visitante y Tovar está a años luz del jugador que concocíamos por culpa de ese año de paro forzoso en la mili. Aunque tanto Tovar como Lolo, imprescindibles campañas pasadas, estamos convencidos volverán muy pronto por sus fueros dada la fuerza de voluntad del primero y la indiscutible talla futbolística del segundo. Seguro que el tiempo nos dará la razón.

PASILLOS Y VESTUARIOS

MARIANO GARCIA: *«EL NUMANCIA NO DEMOSTRO MUCHO»*

MEZQUITA: *«DERROTA MERECIDA»*

Carlos M. SANTOYO

Al final del encuentro conversamos con los entrenadores.

MARIANO GARCIA: "Destacaría el resultado, el sacrificio de los jugadores...y el apoyo de la afición"

El técnico morado no podía ocultar su satisfacción.

-Míster, hoy era importante el resultado...

-En efecto, pero también exhibir buen juego.

-Lo segundo se consiguió "a medias"

-En el primer tiempo lo hicimos francamente bien teniendo en cuenta la altura de la temporada. Tras el descanso bajamos bastante debido sobre todo al cansancio.

-El balance, ¿satisfactorio?

-Mucho. Era nuestro primer test serio previo al campeonato liguero y ofrecimos ráfagas de buen fútbol, a lo que se sumó el triunfo. Y todo ello ante un rival de superior categoría.

-Y sin Molinero...

-Está claro que puede aportar mucho al equipo. ¿Por ejemplo? Hoy tuvimos en el primer tiempo dos o tres ocasiones que él seguramente no hubiera fallado. Y con ésto no quiero criticar a nadie. Simplemente valorar como se merece al ariete burgalés.

-¿El Numancia?

-Como siempre. Marca bien atrás, es fuerte por alto...Aquí no demostró mucho, pero en su feudo suele transformarse. Allí estará la clave de su andadura por la 2ª B.

-¿Lo mejor del Palencia?

-El resultado, el sacrificio de los jugadores y el apoyo de la afición.

-¿Lo peor?

-Que tras el descanso perdimos unos minutos la posición llegando la presión soriana y su gol.

-En lo negativo, ¿incluimos al árbitro?

-El penalty escamoteado a Uco ha sido realmente increíble. Y a ello se unió que señaló excesivas faltas y no supo aplicar la ley de la ventaja. Estuvo mal.

MEZQUITA: "No estuvimos nada bien"

El entrenador soriano estaba molesto con los suyos.

-¿Derrota inesperada?

-En fútbol se dan tres resultados. Y esta vez cosechamos una derrota además merecida.

-Eso "suena" a enfado

-Ni mucho menos. El Palencia hizo su partido y aprovechó las oportunidades creadas mientras el Numancia no. El deporte es así y hay que aceptarlo.

-Al menos estará sorprendido por el triunfo del pez chico

-Imaginaba que el Palencia tendría un buen equipo y lo ha demostrado. Se adelantaron merced a una falta y se crecieron, mientras nosotros desaprovechamos oportunidades. En resumen, el Numancia no estuvo bien. En el primer tiempo carecimos de posición en la media y perdimos constantemente balones en ataque. Estos partidos sirven para sacar conclusiones que en el futuro benefician.

-Porque la liga es otro cantar

-Evidentemente, pero las soluciones para evitar sorpresas en el campeonato hay que adoptarlas ahora. Porque al final dio la impresión que reaccionamos y ello se debió a que el Palencia, peor fisicamente, cedió terreno y no al empuje de mi equipo.

-¿El Palencia?

-Un conjunto que compagina juventud con veteranía y que puede aspirar este año a todo.

-Principalmente con el fichaje de un jugador, Molinero, al que pretendía precisamente el Numancia

-No podíamos pagar lo que pedía el Lermeño. Al Palencia quizás se le hayan regalado, pero a nosotros no querían hacerlo. El presidente burgalés es una especie de "Onassis" y corta el bacalo como se le antoja argumentando que el equipo es suyo. No cabe duda que es un gran jugador.

-Por último, ¿el palentino Félix?

-Debe mejorar. Sobre todo anímicamente. Le falta carácter y personalidad, pero confío vaya adquiriendo ambas cosas para que rinda a la altura que esperamos y deseamos.

Mauro, uno de los destacados palentinos FOTO LUIS

EL MESON O,PAZO

Comunica a su clientela que tiene cerrado su establecimiento hasta el día 15 de Septiembre.

OPOSICIONES CASTILLA Y LEON (Titulares)

MEDICOS: 367 plazas – VETERINARIOS: 403 plazas – A.T.S.: 487 plazas, etc.
– Instancias hasta: 24-8-89 (BCL 4-8-89)
– Disponemos de los temarios y test.
– Envios a provincias.

CASH FLOW c./ Goya, 39-3º Tel. 4319532 28001 - Madrid

GINEMEDICA, Clínica ginecológica

–Acreditada legalmente para INTERRUPCION DEL EMBARAZO

–Planificación familiar integral: VASECTOMIAS y LIGADURAS DE TROMPAS

Valladolid, C./ San José, 15-17
983 — 47 99 50

M.C.D.2022

0-0 en Venta de Baños

EL C. F. PALENCIA SE ADJUDICO EL TROFEO SANTA ROSA DE FUTBOL... A PENALTYS

Los morados acusaron su alineación circunstancial

Carlos M. SANTOYO

El C.F. Palencia se adjudicó este domingo, en Venta de Baños, el Trofeo Santa Rosa de Fútbol al mostrarse más acertado en los lánzamientos desde el punto de penalty tras finalizar el tiempo reglamentario con el 0-0 inicial.

INCIDENCIAS

Buena entrada en el Polideportivo Municipal de Venta de Baños, en tarde calurosa, y terreno de juego en pésimas condiciones para la práctica del fútbol.

Antes de comenzar el encuentro se guardó un minuto de silencio en memoria del ex-presidente del conjunto ferroviario, Carlos Manuel Ibáñez. Los jugadores de ambos equipos lucieron por ese motivo brazaletes negros.

Al final del choque, el alcalde de la villa, Javier Hernández, entregó el trofeo de campeón al capitán capitalino, Paco. Gercelino Montoya, presidente del club anfitrión, hizo lo propio con el de subcampeón, que recogió Susi.

ARBITRO Y ALINEACIONES

Dirigió la contienda el colegiado palentino Baquerín Giraldo, auxiliado en las bandas por Quirce y Alonso. Su actuación fue excelente.

A sus órdenes, los equipos formaron así:

-**C.D. Venta de Baños:** Antolín; Carrión, Alfredo (mn.46, Quique), Pisa; Miguel Angel (mn. 46, Mera), Sasi (mn. 46, Nacho) (mn. 69, Julio por lesión), Susi, Francis (mn.46, Jesús Angel); Mambrilla, Lolo (mn. 46, Zapico) y David.

-**C.F. Palencia:** López; Tovar, Gangoso (mn. 58, Fran), Pedro, Carlos-Abel; Fernando, Lolo, Mauro (mn. 74, Martín); Michel (mn. 46, Geli), Molinero y Paco.

CIRCUNSTANCIAL

El partido entre ventabañenses y palentinos fue malo de solemnidad. Y a ello contribuyó sin duda la alineación de circunstancias presentada por Mariano García en la que faltaban de entrada hombres habituales como Fran, Martín, Germán, Geli, Cano y Uco, los dos últimos ni siquiera convocados. Lógicamente, el esfuerzo realizado por el equipo el día anterior, frente al Numancia, obligó al míster a adoptar esta medida que llevó, entre otras cosas, a formar una defensa novedosa en la que únicamente figuraba Gangoso de los teóricos titulares. También a situar a Mauro de interior izquierdo y a Fernando de derecho, mientras el ataque era otra de las líneas más afectadas ...aunque en ella estaba Molinero, el último fichaje morado, que de esta manera debutaba.

El trío arbitral, impecable, con los capitanes (Foto Ol

Si exceptuamos los cinco primeros minutos, en los que los locales salieron volcados, hasta el descanso el dominio forastero sería total. Y, sin jugar bien, pudieron marcar. Como en un precioso remate de Molinero en el mn. 17 a centro de Paco o, principalmente, en el mn. 22 cuando un claro penalty de Antolín a Michel lo ejecutaba rematadamente mal Paco, un hombre que no destaca precisamente en estas lides y que tomó la responsabilidad ante las ausencias de los especialistas y la negativa del propio Molinero, parándoselo el cancerbero local sin problemas.

Una falta directa botada por Carlos Abel en el 27, luciéndose otra vez Antolín, y el nuevo disparo sin parar de Molinero al borde del área en el mn. 42, que se estrelló en el larguero, "completó" este periodo. Fútbol con cuentagotas de un equipo agarrotado que, por fortuna, tuvo como spárring a un Venta de Baños flojito en el que su técnico, Jesús Aparicio, anda aún probando gente.

SOPOR

Y si malo fue el primer periodo, no digamos nada el segundo. Los múltiples cambios introducidos por el equipo de casa, el cansancio y la falta de ideas en ambos bandos sirvió para que la afición bostezara durante 45 interminables minutos...a pesar de esa ocasión de David a los pocos segundos que animaba al optimismo a la parroquia local.

El Palencia también realizó sustituciones. Unas, con posiciones lógicas, como la entrada de Geli por Michel; otras por ese afán de Mariano García de probar a sus hombres en distintos puestos, caso de la entrada de Fran por Gangoso que situó al primero de central para mantener a Tovar en el lateral o el trueque de puestos entre Martín y Carlos Abel, al incorporarse el de Dueñas al lateral izquierdo y adelantarse el leonés hasta la media por la misma banda.

Pero de juego, nada de nada. Y las ocasiones, muy pocas, correspondieron al Venta de Baños. Así, en el mn. 17 Mambrilla "sentó" a Pedro -que quizás le hizo penalty en su único lunar del encuentro– y su centro lo remató a bocajarro Zapico encontrándoselo López, que l córner. En el 34 éste se l el propio Mambrilla y un magnífico balón co Pisa, convertido en e punto estuvo de tran en gol Zapico.

Sin embargo, el tiem mentario, una pesadill aficionado, concluyó como había trofeos en procedió a unos lanzam penalty que también se interminables. 16 tuvie tirarse y al final Geli 5-4 mientras Zapico m pelota a la madera. Pa riosos significar que Palencia fallaron (paró Antolín) , Molin marcando Pedro, Fran Abel, Tovar y Geli. En de Baños acertaron Qu lio, Susi y Mera errando Carrión, Pisa y Zapico.

En el capítulo de des mención especial para morado Susi, ahora en de Baños, que fue sin d na el mejor de cuantos volviendo locos en la zo del campo a todos los v en especial a un Lolo q sin encontrarse a sí m protagonizando el esca de calidad que se vio. J Antolín y los detalles brilla.

En el C.F. Palencia Pe a gran altura, Fernando y Molinero, el deseado, en jugadas aisladas su a pesar de la aciaga tar compañeros, que impid mayor lucimiento pers

Susi, capitán ventaba mejor (Foto Olea)

Plantilla del Venta de Baños que ayer se enfrentó al C. F. Palencia (Foto Olea)

Los presidentes de los equipos, con el alcalde (Foto Olea)

M.C.D.2022

0-1 en El Parque

EL HERRERA TAMBIEN PERDIO CON EL GUARDO

El C.D. Herrera continúa dando tumbos en la pretemporada. Y si hace hace ocho días empataba en El Parque con el C.D. Carrión, ayer perdía 0-1 con el C.D. Guardo, un equipo que ya causara en La Camareta una excelente impresión frente al C.F. Palencia y que parece decidido a dar el salto a 3ª División la próxima temporada de la mano de un gran técnico: Lalo. Este, curiosamente, estuvo a punto de firmar por el Herrera no fraguando los contactos por culpa de la economía.

FICHA

Dirigió el encuentro el Sr. De la Cava que, como siempre, estuvo desastroso. Acaba de subir a 3ª pero es evidente que le vendrá grande la categoría.

Mostró varias tarjetas amarillas y, en los minutos finales, una roja directa al defensa local Avelino.

AVELINO, expulsado

Las alineaciones:

-C.D. Herrera: Zapatero, Chapa, Tadeo, Bermejo, Avelino, Sito, Olea (Puskas), Guillermo (Ramón Gil por lesión), De la Torre, Cristóbal (Chema) y López.

-Guardo: Ares I, Peral, Gorka, Primi, Chema, Pirri, Pedri, Gelo, Santi, Ares II y Buján. También jugaron Leo, Taka, Donato, Agustín, Carlos y Ares III.

El gol se marcó en el mn. 60. Los norteños realizaron una excelente jugada y el rechace de la zaga, que "cantó" al igual que el portero, lo cabeceó libre de marcaje Gelo.

El numeroso público que se dio cita en El Parque salió decepcionado del pobre espectáculo ofrecido por sus hombres. El Guardo se mostró muy superior en todos los aspectos, jugando además al fútbol, y de no haber sido por Zapatero hubiera logrado una victoria más cómoda.

Los días 22 y 23, en Venta de Baños

IV TORNEO DE PELOTA A MANO POR PAREJAS «MEMORIAL EMILIO ALONSO»

Totorika, Cano y Ortego participarán -entre otros pelotaris- en Venta de Baños

Los días 22 y 23 de agosto, en el Frontón de los P.P. Reparadores de Venta de Baños, se celebrará el IV Torneo de Pelota a Mano por Parejas "Memorial Emilio Alonso", organizado con motivo de las fiestas de Santa Rosa.

En esta edición contará con representantes de las Comunidades Autónomas de Madrid, Castilla-León y Euskadi, así como palentinos.

El calendario de este torneo que se inicia mañana:

-Día 22 de agosto.-

A las 18 horas: Néstor y Jesús García contra Ortego y Pocholo.

A las 19 horas: Yekora y Cano contra Astarloa y Totorika II.

-Día 23 de agosto.-

A las 18 horas: tercer y cuarto puesto

A las 19: gran final

HISTORIAL DE LOS PARTICIPANTES

NESTOR.- Campeón de mano invididual de Castilla y León cuatro años consecutivos. Campéon, con Jesús García, de parejas en dicha Comunidad.

JESUS GARCIA.- Campeón, con Néstor, de parejas de Castilla y León. Ganador de la pasada edición del Torneo.

ORTEGO.- Integrante de la selección nacional absoluta de pelota. Se proclamó, junto a Pocholo, Campeón de España por Clubs.

POCHOLO.- Compañero de Ortego en el Campeonato Nacional de Clubs, obteniendo la primera plaza.

YEKORA.- Subcampeón de Vizcaya en mano individual. Integrante de la selección de Euskadi en el Campeonato de España.

ASTARLOA y TOTORIKA II.- Campeones de Vizcaya de manos por parejas y, cuatro años consecutivos, del Torneo Inter-Pueblos. También del Torneo Interprovincial que jugaron con Alava, Guipuzcoa y La Rioja.

IGNACIO CANO.- Campeón Provincial.

CICLISMO PALENTINO

Corre en el Cadalsa de Valladolid

EXCELENTE TEMPORADA DE RICARDO MARTIN

El último éxito, en Cervera

Ricardo Martín Pérez

C. M. S.

Ricardo Martín Pérez es un ciclista juvenil palentino que, al igual que su paisano Oscar Pascual Amor, milita en las filas del Cadalsa de Valladolid.

El chaval está realizando una magnífica temporada, como luego podrán comprobar, pero sus resultados no suelen aparecer en los medios de comunicación por la ¿picaresca? existente en el mundillo del ciclismo. Y su marcha a "Pucela" no fue culpa suya ya que en nuestra provincia existe una fenomenal escuadra juvenil, el Cajasalamanca, cuyo director deportivo, Antonio Santamaría, pudo ficharle...pero éste no lo hizo.

Día a día publicamos los éxitos de los "cajeros", pero éstos se limitan a ofrecer sus resultados cuando cuesta muy poco informar de los conseguidos por estos dos chavales, sean malos o buenos, al coincidir en la mayoría de las pruebas...y ser palentinos. Obligados además a cambiar de aires.

El sexto puesto de Ricardo Martín en el XI Gran Premio Villa de Cervera, organizado por el Club Ciclista Aguilarense, nos ha abierto -afortunadamente- los ojos en torno a la calidad del corredor. Y puestos en contacto con él hemos comprobado que lo de la carrera del 17 de agosto no fue fruto de la casualidad. Con una particularidad: el siete de mayo sufrió un aparatoso accidente en la Vuelta al Condado de Ponteáreas que le tuvo en el dique seco mes y medio. Y a pesar de ello, los puestos obtenidos en otras pruebas no dejan lugar a las dudas:

-Castrogeriz.- Prueba puntuable para la challenge castellano-leonesa. Sexto en la general y ganador de las metas volantes.

-Almazán.- Prueba puntuable para la challenge castellano-leonesa. Octavo en la general.

-Villalpando.- Quinto en la general.

-La Rúa (Orense).- Tercero en la general.

-Cervera.- Sexto en la general y primero en la montaña y metas volantes.

EN CERVERA

Centrándonos en la prueba de Cervera hay que señalar que participaron 98 corredores, pertenecientes a 12 equipos. El recorrido, 57 km, constaba de seis vueltas al circuito del pantano de Ruesga, lo que conllevaría la existencia de seis pasos de montaña y metas volantes.

El gran animador fue precisamente Ricardo Martín. Saltó en el primer descenso del pantano anotándose la meta volante inicial. Posteriormente se unirían otros corredores, pero en los altos de montaña coronó en solitario y los suicidas descensos posteriores le sirvieron para adjudicarse todas las metas volantes. Lo peor fue la avería mecánica sufrida en el último paso de montaña ya que le privó de un triunfo absoluto que sin duda mereció.

Significar que se impuso Oscar Fernández (Muebles F. Colchón), seguido de Barrigón (Cofeba), González (López Pablo) y Regio (Daf). Sexto fue Ricardo Martín y duodécimo su compañero del Cadalsa, el también palentino Oscar Pascual.

Los corredores del Cajasalamanca: 21º San Abelardo; 24º Alfredo García; 28º Fernando Rodríguez; 31º Fernando Arribas; 32º Carlos San José; 39º Juanma Díez.

Por equipos ganó el Cofeba (Santander) seguido del Cadalsa (Valladolid).

M.C.D.2022

AOUITA, un nuevo récord mundial para su historial

El marroquí pulverizó el de 3.000 metros, en poder de Henry Romo, desde hacia 11 años

COLONIA (ALEMANIA FEDERAL) (EFE).-

El marroquí Said Aouita sumó ayer a sus records del mundo de 1.500, 5.000, 2.000 metros y dos millas una nueva plusmarca universal, la de 3.000 metros, en poder del keniano Henry Rono desde hacía 11 años.

El marroquí, que corrió sólo las dos últimas vueltas, fue la estrella de la reunión atlética de Colonia, cierre a una semana triunfal para el atletismo en la que se han establecido 3 records del mundo, los 110 metros vallas por el estadounidense Roger Kingdom, en Zurich; 10.000 metros por el mexiacano Arturo Barrios, en Berlín Occidental, y el de esta tarde por Aouita.

El registro de Rono, pulverizado ayer por Aouita, era el segundo más antiguo que quedaba sin batir, tras los 8,90 de Bob Beamon en longitud. Sin embargo, al no ser distancia olímpica, puede que la marca de Aouita no obtenga el valor que realmente tiene.

Los 7 minutos 29.45 segundos del marroquí son, además, el primer registro mundial en esta distancia con cronometraje no manual. El anterior récord de Rono, establecido en Oslo el 27 de junio de 1978 fue medido manualmente en 7.32.1, por lo que el africano dio al registro un "bocado" superior a los 3 segundos.

Aouita, tras la carrera, declaró que este récord es el que más trabajo le ha costado de todos los que posee. "Estaba seguro, hace tres días cuando me inscribí en esta prueba, que iba a hacer récord del mundo. Lo he conseguido y estoy satisfecho", manifestó.

El registro mundial fue conseguido en una condiciones meteorológicas adversas, puesto que se rondaban los 31 grados de temperatura a pie de pista. Aouita estuvo sensacional y solamente el keniano Ondieki intentó seguir su ritmo. Un ritmo que había impuesto desde la salida el keniano Charles Cheruiyot, que cumplió a la perfección su papel de "liebre".

Rono tenía también, hasta el pasado mes de julio, el registro mundial de los 3.000 obstáculos, pero fue batido el día 3 de ese mes por su compatriota Peter Koech, en Estocolmo. Rono, en 1978, tuvo hasta tres records del mundo.

La reunión tuvo un buen nivel. Estuvo a punto de producirse otro récord mundial de gran nivel, el de salto con pértiga. El soviético Rodion Gataulin falló por muy poco en su tercer intento sobre 6,07, un centímetro más que la plusmarca mundial ostentada por su compatriota -esta temporada de capa caída– Serguei Bubka.

La carrera para el salto fue perfecta, lo mismo que la torsión sobre la barra, pero Gataulin tocó ligeramente con el pecho y derribó el listón. Demostró, sin embargo, estar "en" la altura.

La cubana Silvia Costa, en otro de los buenos resultados de la reunión, estableció la mejor marca mundial del año, al aire libre, con sus 2,03 en salto de altura.

"Butch" Reynolds, plusmarquista mundial de 400 metros, realizó también una gran carrera y su tiempo de 44.30 es la segunda mejor marca mundial del año en la distancia, mientras Kipkoech Cheruiyot, hermano gemelo de la "liebre" de Aouita en los 3.000, ganaba con un tiempo regular los 1.500, pero vencía nada menos que al campeón del mundo, Abdi Bile, y al olímpico, Peter Rono, de la distancia.

Murió sobre la lona un púgil chileno de 24 años

SANTIAGO DE CHILE (EFE).-

Un boxeador aficionado murió después de recibir dos golpes en el mentón cuando transcurrían 2 minutos del tercer asalto de la pelea que disputaba en una ciudad del sur de Chile, informó ayer la Policía.

El hecho ocurrió anoche en Los Angeles, 513 kilómetros al sur de Santiago, cuando se enfrentaban Gabriel García Muñoz, de 18 años y Rogelio Rodríguez Olave, de 24, en un combate de la categoría pluma por el campeonato local.

Los golpes fatales fueron propinados por García Muñoz, enviaron a Rodríguez a la lona sin dar señales de recuperarse durante varios minutos.

El pugilista fue trasladado al hospital local, donde sólo pudo constatar su muerte.

El otro boxeador fue detenido por la Policía y su suerte será terminada por un tribunal.

Maradona volverá a Italia «cuando se le antoje», dice su esposa

El Nápoles anuncia sanciones y la Prensa especula con «problemas extradeportivos»

BUENOS AIRES (EFE).-

Claudia Villafañe, esposa del jugador argentino Diego Armando Maradona, dijo que el astro del fútbol mundial viajará a Italia para reintregrarse al Nápoles "cuando se le antoje", en declaraciones publicadas ayer por la prensa bonaerense.

Debido a que "el pibe de oro" -como se le conoce en Buenos Aires– se niega a conceder entrevistas a la prensa, los periodistas argentinos debieron conformarse con hablar con su esposa, Claudia Villafañe.

"Los periodistas han fantaseado demasiado con la fecha exacta de la reincorporación de mi marido a la disciplina del Nápoles. Diego está de vacaciones y volverá a Italia cuando tenga ganas, cuando se le antoje", dijo la esposa del astro.

La situación preocupó también al entrenador de la selección argentina de fútbol, Carlos Salvador Bilardo.

"Esta actitud no nos conviene para el Mundial de 1990, debido a que 2 partidos de la primera ronda los jugaremos justamente en Nápoles. Si él se echa a los "tifosi" en contra perderemos el apoyo a nuestro equipo", indicó el entrenador.

EL NAPOLES AMENAZA CON UNA SANCION EJEMPLAR

NAPOLES (ITALIA) (EFE).-

El presidente del club Nápoles, Corrado Ferlaíno, amenaza una sanción ejemplarizadora contra el capitán de su equipo, el argentino Diego Armando Maradona, que no ha finalizado todavía sus vacaciones en Argentina y no se ha incorporado al club, que tan bien le paga.

En la ciudad partenopea se especula varias hipótesis del retraso del viaje del "Pelusa" a Italia: una sostiene que detrás de esa actitud del futbolista argentino hay una pretensión de un aumento de dinero en su contrato con el Nápoles.

Se subraya también que está ilusionado por no haber aceptado la oferta faraónica del club francés Olímpico de Marsella, Maradona intenta tener más fuerza contractual, condicionando su regreso a Italia, un substancioso aumento económico.

En la segunda hipótesis se puntualiza que Maradona tiene un gran problema extradeportivo que lo frena en Argentina, que no lo involucra directamente a él sino que está ligado al "clan", siendo un ejemplo el robo perpetrado en la casa de una hermana, en coincidencia con la "fuga" a Barcelona, del cuñado Gabriel Expósito.

El Reglamento del Comité de Disciplina de Liga de Clubs Profesionales, y en la cláusula 11 del convenio con el Sindicato de Futbolistas ("ausencia del futbolista a la convocatoria del club") Maradona puede ser sancionado con "amonestación escrita, sanción económica, reducción de sueldos, exclusión temporal o rescisión de contrato".

El periódico romano "La República" sostiene que Maradona "tiene nostalgias de su madre, doña Tota", que también "padece un bajón sico-físico tras los tantos compromisos", y que ha pedido "querido otro entrenador y amigo, Alberto Bigón".

Finalmente, dice "La República", la última "espina" para Maradona es que está "cerca el examen del juicio con Cristina Sinagra, que pretende el reconocimiento de su hijo Diego Armando Junior, como hijo legítimo del jugador argentino".

"Dentro de 2 meses está previsto el veredicto de los tribunales en este juicio. Mientras tanto la Sinagra espera un segundo hijo de su nueva pareja", puntualiza el diario capitalino.

CICLISMO

El canadiense Bauer ganó el Gran Premio de Zurich

Ultima prueba de la Copa del Mundo antes de los Campeonatos Mundiales

ZURICH (SUIZA) (EFE).-

El canadiense Steve Bauer se adjudicó ayer el Gran Premio de Zurich, de 255,5 kilómetros de recorrido, novena prueba puntuable para la Copa del Mundo y última carrera antes de los campeonatos mundiales que se disputarán el próximo domingo en Chambery (Francia).

En segunda posición, con una desventaja de 4 segundos sobre el ganador de la prueba, se clasificó el portugués Acacio Da Silva, vencedor en 1986, mientras que en tercer lugar entró el alemán Rolf Goelz.

El estadounidense Greg Lemond, ganador de la última edición del Tour de Francia, abandonó la carrera a 40 kilómetros de la meta, aparentemente para no forzar ante la proximidad de los campeonatos del mundo de Chambery, Laurent Fignon, segundo en el último Tour, abandonó también, aunque mediada la carrera.

La carrera se decidió a 24 kilómetros de la meta, después que el pelotón anulara la escapada del estadounidense Andrew Hampsten y el suizo Pascal Richard. Da Silva saltó con fuerza del gran grupo y sólo 8 corredores, entre los que estaba Bauer, le pudieron seguir. En el sprint final, el canadiense, de 30 años, se impuso con facilidad a sus compañeros de fuga rápido y consiguió su primera victoria de la temporada, con un tiempo de 6 horas, 45 minutos y 11 segundos.

Bauer, que fue este año décimo en la Vuelta a Flandes y tercero en la "Amstel Gold", se sitúa, con el triunfo de ayer, en segunda posición de la Copa del Mundo, igualado a 23 puntos con el holandés Frans Maaseen.

El líder de la clasificación de la Copa del Mundo es el irlandés Sean Kelly, con 36 puntos.

CLASIFICACION DEL GRAN PREMIO DE ZURICH

1. Bauer (CAN), 6.45.11.
2. Da Silva (POR), a 4 seg.
3. Goelz (RFA), m. t.
4. Sorensen (DIN), m. t.
5. Alcalá (MEX), m. t.
6. Kappes (RFA), m. t.
7. Rominguer (SUI), m. t.
8. Madiot (MAR), m. t.
9. Cornillet (FRA), m. t.
10. Frondiest (ITA), a 1.21.

CLASIFICACION DE LA COPA DEL MUNDO DESPUES DE 9 CARRERAS

1. Kelly (IRL), 36 puntos.
2. Maassen (HOL), 23.
* Bauer (CAN), 23.
4. Van Hooydonck (BEL), 20.
5. Frison (BEL), 19.
* Mottet (FRA), 19.
7. Van Lancker (BEL), 16.
* Sorensen (DIN), 16.
* Rominger (SUI), 16.
10. Frondiest (ITA), 14.

M.C.D.2022

Los europeos de natación

Despedida sin récords, aunque sí los hubo para los españoles

El Balance del equipo nacional no pudo ser mejor

José Luis Ballester

BONN. EFE.

La sexta y última jornada de los Campeonatos de Europa de natación, que se han estado disputando en la piscina Romerbad de Bonn, se ha cerrado sin la consecución de ninguna nueva plusmarca del orbe o europa, pero España si las logró, por medio de Mari Carmen Marchena y el relevo masculino de 4 x 100 estilos.

Tanto Mari Carmen como Martín López-Zubero, Ramón Camallonga, José Luis Ballester y Carlos Ventosa, fueron lo más destacado de esta última jornada, en la que la sequía de récords fue absoluta.

Mari Carmen fue la primera en bajar su tope nacional de 200 espalda. Por la mañana ya nadó en tiempo de nuevo récord (2:19.60), pero no contenta con ello y a pesar de los nervios que la atenazaban antes de lanzarse al agua, por la tarde volvió a nadar más deprisa todavía, en 2:18.90.

Justo tras ella salieron a la palestra sus compañeros de equipo, los componentes del relevo 4 x 100 estilos que, al igual que Mari Carmen, tenían el objetivo de rebajar aún más el tope nacional logrado esta mañana, y lo consiguieron.

El pequeño de los López-Zubero, Camallonga, Ballester y Ventosa nadaron las cuatro postas en 3:47.29, por los 3:48.33 que habían acreditado esta mañana. Un pellizco de más de un segundo al récord de España de la distancia, último de estos Campeonatos de Europa, en los que la participación española ha estado muy por encima de lo que de ella se esperaba.

El balance no puede ser mejor. Los números, en resumidas cuentas, y como siempre, cantan. Se logró el pase a nueve finales A, a doce B y un total de once récords de España, seis en categoría femenina y cinco en la masculina. las chicas han demostrado que, poco a poco se van acercando al nivel de la natación europea, aunque todavía queda mucho camino por andar, y los chicos, por su parte, se mantienen dentro de ella, e incluso, como en el caso de Martín López-Zubero, forman parte del pequeño y selecto grupo de elegidos, los ganadores.

En los 200 mariposa María Luisa Fernández, nadadora nacida en Córdoba que consiguió por derecho propio su pase a la final A, tuvo en su participación el justo reconocimiento al esfuerzo realizado en su serie eliminatoria de la mañana.

La cordobesa logró el octavo mejor tiempo en las eliminatorias y, además, el récord de España de la distancia, que ella misma ostentaba con 2:16.51 y que a partir de hoy está en 2:16.23.

No fue la única nadadora española de la prueba, pues Mónica Cuervo también nadó la distancia y aunque su actuación fue digna de resaltarse no logró el pase a la final buena, pero si a la de consolación.

Por la mañana Mónica nadó el doble hectómetro en 2:19.49, mientras que por la tarde hubo de conformarse con un 2:19.73 y la octava plaza de la final de consolación.

Ninguna de las dos estaba demasiado contenta con lo conseguido en sus respectivas finales de la tarde, pero ambas cumplieron más que sobradamente con lo que de ellas se esperaba.

Tamas Darnyi, ex-plusmarquista mundial de los 200 estilos, no pudo devolverle la "pelota" al estadounidense Dave Wharton –hoy rebajó en Tokio su récord del mundo de la distancia–, y aunque ganó el título europeo, a pesar de estar aquejado de un molesto dolor de cabeza y algo de fiebre, no pudo recuperar su plusmarca mundial. Logró un registro de 2:01.03, mientras que Wharton nadó en Tokio en 2:00.11.

SEREGIO LOPEZ Y MARTIN LOPEZ-ZUBERO

Dos españoles estaban en la prueba, los dos máximos exponentes, en la actualidad, de la natación española, Sergio López y Martín López-Zubero.

Uno no está en su mejor forma pues tras el éxito de Seúl decidió tomarse el año con cierta tranquilidad, lo que no le ha eximido de lograr en Bonn marcas de mérito, y el otro con la resaca del oro que logró aquí en los 100 espalda, el caso es que ninguno de los dos logró el pase a cualquiera de las finales.

Sergio López fue decimooctavo con 2:08.00, mientras que Martín López-Zubero realizó la vigésima mejor marca, con 2:08.66. El récord que el mismo Martín ostenta con 2:05.34, no corrió peligro en esta ocasión.

También en la piscina Romerbad de Bonn, pero esta vez en la disuancia más corta y moderna de la historia de la natación, los 50 libre, se continuó con la tradición, que no es otra que la ausencia en el palmarés de esta prueba de una vencedora de Alemania Oriental. Es la única prueba de cuantas componen el calendario de pruebas de un Campeonato en la que nunca se ha visto el triunfo de las ondinas germanas.

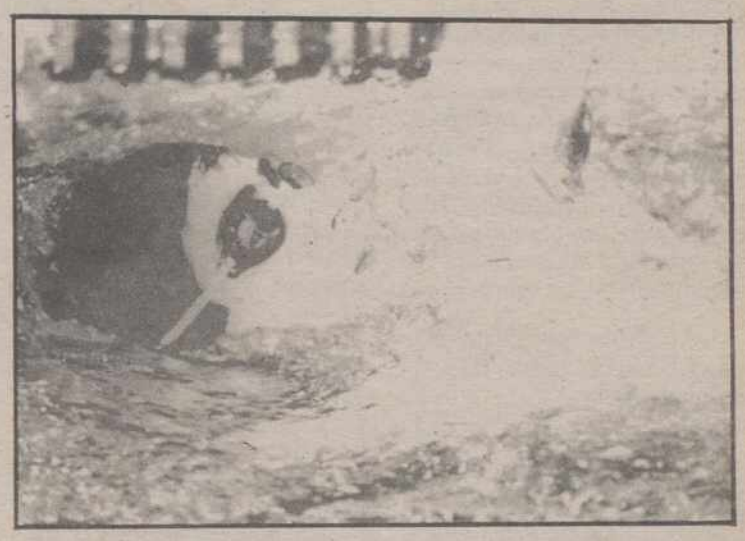

Carlos Ventosa

Y como esta vez no iba a ser menos, la francesa Catherine Plewinski séptima de la prueba en los Juegos de Seúl, se tomó cumplida revancha y ganó la distancia, con dos germanas orientales –deben tener muchas ganas de incluir esta prueba en su palmarés– inmediatamente detrás de ella.

LOS 1.500 DE INFARTO

De auténtico infarto fue la siguiente prueba de la última jornada de los campeonatos, los 1.500 libre masculino.

Ninguno de los dos principales protagonistas, el alemán federal Stefan Pfeiffer y el oriental Joerg Hoffmann, pudieron nadar por debajo del minuto en cada hectómetro, cosa reservada por el momento, en exclusiva, al "zar" de la distancia, El "Expreso de Leningrado", Vladimir Salnikov, que presenció en vivo y en directo, un nuevo fracaso de aquellos que intentan desbancar el récord mundial que lograra en Moscú en 1983.

La victoria, por tan sólo 41 centésimas de segundo, fue para el alemán oriental Joerg Hoffmann (15:01.52), quien para desilusión de la multitud que presenció esta última jornada superó al local Stefan Pfeiffer (15:01.93).

La prueba de 200 espalda femenino tenía su principal interés en las evoluciones de Mari Carmen Marchena, aunque en la final buena, la A, también había no menos interés por ver si Kristin Otto, la reina de Seúl, podía continuar reinando, pero no pudo.

Su compatriota Dagmar Hase fue la más rápida (2:20.46), secundada por la húngara Kristina Egerszegi (2:21.61), mientras que Otto, que sólo se apuntó en Bonn a las dos distancias de espalda, tuvo que conformarse con la tercera plaza.

En la prueba de relevos sucedió algo similar. El triunfo, como era de esperar, fue para los representantes de la Unión Soviética –llevan desde 1979 ostentando el récord de Europa de la prueba–, con los representantes de Francia en segunda posición e Italia tercera.

España logró su objetivo, rebajó el tope nacional y, además, no ocupó la última posición. Holanda nadó más lento que los nadadores españoles.

Mari Carmen Marchena

María Luisa Fernández

M.C.D.2022

En waterpolo, sorpresa

Alemania Federal fue la medalla de oro

En la final perdió Yugoslavia tras la prórroga, por «muerte súbita»

BONN. EFE.

La selección de waterpolo de Alemania Federal consiguió ayer inesperadamente, la medalla de oro durante los Campeonatos de Europa que se disputan en Bonn, al vencer a Yugoslavia por 10-9, en un partido muy combatido y que necesitó de prórrogas para dilucidar el campeón.

El encuentro entre los equipos de la RFA y Yugoslavia finalizó su tiempo reglamentario con el tanteo de 9-9 y los resultados parciales de 3-3, 2-3, 1-3 y 3-0, después de que los alemanes lograsen remontar en el último período una desventaja de tres goles.

La prórroga a dos tiempos más acabó sin nuevos aciertos y el marcador paralizado, lo que obligó a disputare un último período, cuyo final se establece cuando uno de los dos equipos marca el gol de la victoria.

Este último fue marcado por Osselmann a los 23 segundos de iniciarse el período definitivo, lo que proporcionó a Alemania Federal la medalla de oro, mientras Yugoslavia, actual, campeona del mundo, tuvo que aceptar como cpnsuelo la de plata.

Italia, que partía como favorita para disputar la final, debió conformarse con la medalla de bronce al vencer en el partido por el tercer puesto del torneo a la selección de la Unión Soviética por un ajustado 12-11.

El partido entre los equipos de Italia y la USRR acabó con empate a ocho y los resultados parciales de 1-3, 4-2, 1-2 y 2-1, lo que obligó a jugar otros dos tiempos de prórroga (1-1 y 2-2) al cuyo término se llegó a un nuevo empate, esta vez a once.

En el último tiempo suplementario para forzar el desempate, por el sistema de muerte súbita al primer acierto, los italianos tuvieron más fortuna al marcar el gol de la victoria para alcanzar el tercer puesto del torneo, en el que España acabó sexta inmediatamente detrás de Rumanía.

«Borrachera» de récords mundiales de natación en Tokio

Cuatro nuevas plusmarcas de nadadores norteamericanos

TOKIO. EFE.

Una borrachera de record mundiales a cargo de lops representantes de Estados Unidos ha cerrado la última jornada de los campeonatos Pan-Pacífico de natación, disputados en esta capital.

Hasta ayer las marcas habían sido más bien modestas. Sólo algunos records de los juegos fueron superados, por lo que ciertamente no se esparaba nada de relieve para el día final.

Sin embargo, los nadadores estadounidenses tuvieron su día y arrasaron con cuatro plusmarcas mundiales.

La "borrachera" de records la inició Mike Barrowman, tal vez deseoso de quedarse en solitario como plusmarquista de los 200 metros braza, pues su marca (2.12.90) había sido igualada el viernes en Bonn por el británico Nick Gillingham.

Barrowman nadó con ganas, casi con furia y alcanzó su objetivo: 2.12.89 marcó al final, una centésima menos que la plusmarca mundial anterior.

La segunda en seguir el camino fue Janet Evans, que logró en los 800 metros libre 8.16.22, casi un segundo menos que el record mundial anterior, también en su poder con 8.17.12.

La jornada la completaron Dave Wharton, en los 200 metros estilos, y Tom Jager, en los 50 metros libre. El primero realizó una excelente demostración y paró el crono en 2.00.11, seis centésimas menos que el anterior registro, en poder del húngaro Tamas Darnyi desde los juegos olímpicos de Seúl, en septiembre de 1988.

Tom Jager hizo una auténtica exhibición en el medio hectómetro y su marca de 22.12 prueba la gran actuación que tuvo y que mejora en dos centésimas el tiempo de su compatriota Matt Biondi, record que tenía desde los juegos de Seúl.

En suma, una jornada final que causó sensación y que produjo la emoción en las gradas y las entusiásticas demostraciones del público para con los cuatro representantes de Estados Unidos.

El caso Petrovic a juicio en Portland

Su abogado discrepa de que la Corte de Oregón no tenga jurisdicción

PORTLAND
(OREGON EE. UU.) EFE.

Kevin O'Commell, abogado de Drazen Petrovic, junto con Nicholas Goyak, afirmó ayer en Portland que no están de acuerdo con la tesis defendida por Mariano Jacquotot y Jordi Bertomeu acerca de que la corte de Oregón no tiene jurisdicción sobre el Real Madrid y la ACB.

Y añadió: "este planteamiento es incorrecto, ya que Estados Unidos tiene jurisdicción cuando es parte afectada en el contencioso. Estamos defendiendo los intereses de un jugador que ya pertenece a la NBA y que tiene firmado un contrato con el Portland Trail Blazers. Por tanto, no ha habido ni violación de la Constitución americana, ni interferencias en la legalidad extranjera; nada más lejos de nuestra intención", dijo.

"¿Quién es Ramón Mendoza para creerse en posesión de Petrovic?, se preguntó O'Connell, que añadió: "la relación de Drazen con el Real Madrid no es la de un matrimonio; no puede prometerse amor eterno, hay que acentar el divorcio".

Los jugadores del Portland Trail Blazers se están entrenando en Los Angeles, ya que su estadio, el Coliseum de Portland, está cerrado por obras de reforma.

Cuando sólo faltan 4 días para el juicio que verá la demanda interpuesta por Drazen Petrovic contra el Real Madrid el pasado 28 de julio,los abogados españoles cierran filas en torno a dos premisas fundamentales: que la justicia estadounidense no es competente para dirrimir en un contrato laboral entre dos partes españolas –el Real Madrid y el aún residente español Drazen Petrovic–, y el incumplimiento de contrato del yugoslavo.

El laberinto jurídico que plantea la singularidad del caso Petrovic se acentúa al mantener el polémico jugador la solicitud de una indemnización de 10 millones de dólares (unos 1.200 millones de pesetas) en concepto de daños y perjuicios. Esta desorbitada cifra convierte en insignificante los 750.000 dólares (unos 80 millones de pesetas) que el Real Madrid requiere ante la ruptura indeseada y unilateral del contrato.

Durante su primer día de estancia en Porrland, el vicepresidente del Real Madrid, Mariano Jacquotot, informó de que lo había pasado junto al abogado del club, José Luis Samper, y con su abogada en Oregón, Louise Rosembaun: "hemos repasado todos los detalles de la defensa y del recurso a la demanda de Petrovic y queremos llegar hasta el final".

Asimismo, Jacquotot informó de que Jordi Bertomeu no llegará a Portland hasta el lunes por la noche: "vendrá a testificar y a ayudarnos, a representar a la ACB en el juicio".

La actividad jurídica de la semana comenzará este lunes a primera hora, con la presentación del recurso a la demanda de Drazen Petrovic en la sala Muttnamah, del distrito de Portland.

El miércoles día 23 de [illegible] hay competencia y jurisdicción para que Oregón resuelva la demanda y, en caso de que así [illegible] el día 24 se dictará sentencia.

La visita del día 23 pro[illegible] algún comentario irónico [illegible] ánimo de la parte española: [illegible] remos cómo dictamina sobre [illegible] propia competencia".

PORLAND (Oregon, EE.UU.).- Drazen Petrovic, el hasta hora jugador del Real Madrid de baloncesto, sostiene entre sus manos una camiseta del equipo Trail Blazers después de haber firmado un contrato con este equipo de la NBA. Drazen Petrovic, abandono la disciplina del equipo madrileño ante el asombro de propios y extraños. (TELEFOTO EFE)

Quiniela Hípica

MADRID. EFE.

Al 90 por 100 del escrutinio de la quiniela hípica de ayer domingo, aparecen 6 máximos acertantes de las seis carreras, que cobrarán en torno a las 644.000 pesetas cada uno.

Con cinco aciertos hay 212 columnas, que tocan a unas 16.[illegible] pesetas. La recaudación de esta semana ascendió a 14.065.900 pesetas.

Combinación ganadora:

Primera carrera: (1) Don Giorgio.
Segunda carrera: (6) Bon Presage.
Tercera carrera (4) Waniku.
Cuarta carrera: (3) Carol del Pisueña.
Quinta carrera: (4) Pleasure Cinco.
Sexta carrera: (3) Manli y (4) Peineta.

Recaudación: 14.065.900 pesetas.
55 por ciento en premios: 7.736.245 pesetas.
Para 6 y 5: 3.868.122 pesetas.

M.C.D.2022

Las Ventas

CONTINUA EL DESASTRE GANADERO EN MADRID

Francisco Aguado

MADRID (EFE).-

El habitual desastre ganadero del verano en Las Ventas tuvo ayer continuación con una deslucida y desclasada corrida de Félix Hernández, ante la cual todos los intentos de los matadores resultaron vanos.

FICHA DE LA CORRIDA

Toros de Félix Hernández, desiguales en tamaño pero con aparatosa y cuajada presentación. Todos sin excepción sacaron genio en varas y trataron de quitarse el palo, aunque alguno derribó, y no humillaron nunca a los engaños.

Fermín Vioque (dos pinchazos, estocada y cinco descabellos), silencio y (estocada trasera y perpendicular y cinco descabellos), silencio.

Lucio Sandín (estocada delantera y perpendicular), palmas y (dos pinchazos y tres descabellos), silencio.

Carmelo García "Carmelo" (cuatro pinchazos y estocada), silencio y (dos pinchazos y descabello), silencio.

Un tercio de entrada en tarde calurosa.

DE MAL EN PEOR

Sea por una causa u otra, la programación veraniega de Las Ventas en esta temporada está siendo todo un recital de condiciones negativas del toro de lidia.

En la muestra, ayer tocaba la falta de clase, de estilo, con una aparatosa corrida "guardioleña" de Félix Hernández de la que se pueden contar con los dedos de una mano las veces que humilló.

Con este material repetía en Madrid FERMIN VIOQUE tras su éxito de hace 15 días, y la búsqueda del doblete pudo costarle muy cara.

Tras haber hecho el esfuerzo de pasar de muleta a su distraído primero, en una faena de más a menos, y haber sido abucheado por el turismo en dos pinchazos, el de Córdoba entró por tercera vez a matar con una entrega total.

Tanto se volcó en la estocada que al enterrar la espada fue colgado del pitón derecho del animal de una forma escalofriante, con sensación de haber recibido una grave cornada.

Pero Vioque salió ileso como pudo del embite y con la taleguilla destrozada, teniendo que colocarse el pantalón de un arenero para continuar en el ruedo. Al cuarto, un manso con poder que embestía a violentas oleadas, intentó desengañarlo muletazo a muletazo, pero toda su porfía resultó vana.

LUCIO SANDIN, diestro de buen gusto en su forma de concebir el toreo, poco pudo hacer ante su lote. El segundo llegó rebrincado a la muleta y sin fijeza. El madrileño le sacó algunos buenos derechazos, más de cintura que de muñeca, pero hubo más enganchones al faltarle decisión para cruzarse hasta el punto que "pedía" el animal.

El quinto pesó 609 kilos, un volumen tan excesivo que le hizo pararse ya en banderillas, en donde la cuadrilla pasó "fatiguitas de muerte" para clavar dos palos. A la muleta llegó orientado, pero Sandín, con mucha decisión vio pronto el mejor pitón, o el menos malo, el izquierdo, y por ahí templó en tres bellos naturales.

Pero en el tercero el toro se derrumbó y apenas sacó fuerzas para levantarse. Desde entonces apenas se movió, dando al traste con la prometedora labor de Sandín.

"CARMELO" puso muchas ganas con el tercero, al que ligó en varias tandas por la derecha a pesar de que no llegó a "torearle" lo suficiente en los cites, pues la condición distraída del toro así lo exigía. Con el sexto, que tuvo además sentido, optó por la brevedad, la mejor manera de poner fin a tan deslucido festejo.

Próximos carteles en «Las Ventas»

MADRID (EFE).-

Una novillada picada y una corrida de toros son los dos próximos festejos a celebrarse en la plaza de toros de Las Ventas, de Madrid.

La novillada se celebrará el día 27, con el cartel compuesto por los diestros Sergio Sánchez, el francés Bernard Carburria "Marsella" y Luis Carlos Aranda, que estoquearán reses de Santiago Domecq.

El domingo siguiente, día 3 de septiembre, los matadores Manolo Cortés, el francés Richard Milian y José Luis Ramos, que confirmará la alternativa, harán el paseíllo para enfrentarse a toros de "Los Bayones".

Corridas generales

«Morenito de Maracay», primer y legítimo triunfador en Bilbao

Tres cuartos de entrada

Juan Miguel Núñez

BILBAO (EFE).-

El venezolano José Nelo "Morenito de Maracay" es el primer triunfador de la feria de Bilbao, por una faena legítima, hecha con gran verdad, a un toro de descomunal apariencia, al que cortó una oreja pese a pinchar antes de matarlo de una gran estocada.

FICHA DE LA CORRIDA

Toros de los Herederos de Manuel Sánchez Cobaleda. En quinto y sexto lugares se lidiaron sendos sobreros, el primero de ellos anunciado y con hierro y divisa de Antonia Juliá de Marca mientras que el último salió sin señas que lo identificaran, aunque el hierro, borroso, parecía también de Marca.

Los titulares, irreprochablemente presentados luciendo unas descomunales y astifinas defensas, sin embargo flojearon hasta hacer inútiles los intentos de faena. El segundo tuvo peligro y el tercero fue el mejor, un buen toro, el único que no se cayó. El primer sobrero, de Marca, tuvo codicia pero poca fijeza y una acusada querencia a tablas. El sexto fue manso total.

Luis Francisco Esplá (estocada), palmas y (estocada), silencio.

José Nelo "Morenito de Maracay" (pinchazo, estocada corta y un descabello), palmas y (pinchazo y estocada en todo lo alto) una oreja.

Vicente Ruiz "El Soro" (estocada defectuosa y un descabello), silencio y (estocada perdiendo la muleta), silencio.

SEGUNDO TRIUNFO IMPORTANTE EN UNA PLAZA DE PRIMERA

El acontecimiento de la tarde, sin duda, ha tenido por protagonista a "Morenito de Maracay", quien por segunda vez en esta temporada logra un triunfo sonado en una plaza de primera. En la feria de julio en Valencia pegó "un portazo", como se dice en la jerga a la salida a hombros, y en Bilbao ha vuelto a estar cerca de la Puerta Grande. Entonces y ahora el venezolano hizo importantes faenas.

En el segundo de su lote, el sobrero reconocido de Marca, el de Maracay hizo un toreo sin tapujos, entregado y a la vez reposado. Mandando para que el toro no se adueñara de la situación, como trató desde un principio cuando quería irse a las tablas, y templando para confiarle y que repitiera la embestida con la evidente codicia que mostraba.

Morenito de Maracay

Fue una faena valerosa, en el doble sentido de valiente y de la importante cota artística que alcanzó. El toro había tomado con aparente fijeza un único y fuerte puyazo, yéndose suelto del caballo.

Antes Morenito lanceó con vistosidad, pero hasta un ajustado quite por chicuelinas no se presagiaba el aldabonazo. En banderillas, con las que también estuvo muy seguro y espectacular, el toro tuvo los síntomas más evidentes de que iba a su aire, más que distraído en busca de la querencia a tablas.

El venezolano, que entre otras importantes virtudes tuvo la de entender a su oponente a la perfección, sabiendo cómo y dónde debía plantear la faena, y por supuesto materializándola con mucha decisión, inició los primeros compases en los medios, sucediéndose los muletazos con gran belleza.

El trapo siempre adelantado y tirando a rastras, llevando al animal despacito pero muy sometido, y así evitaba que se le rajara, al tiempo que los tendidos estallaban de contento.

La faena estuvo basada sobre la mano diestra, sólo con una serie de naturales que hubo de sacar de uno en uno (fue el único pasaje al que faltó ligazón) y conforme se desarrollaba el toro iba aplomándose, por lo que la rúbrica la puso el torero ya muy cerca de las tablas, donde el animal podía colaborar mejor, cuando menos sin restar unidad. Un pinchazo arriba y la gran estocada.

La oreja unánimemente pedida con la que paseó el ruedo en una muy emocionada vuelta, devolviendo prendas y recogiendo flores, que acabó con un gesto final de agradecimiento por lo que este triunfo puede suponer en la consolidación de torero figura que ya es el venezolano.

En su toro anterior, segundo de la tarde, nada pudo hacer el venezolano por el evidente peligro del animal, que se acostaba por los dos pitones, revolviéndose en un palmo.

Como tampoco tuvo tela para cortar el alicantino LUIS FRANCISCO ESPLA en ninguno de sus dos toros, inválidos totales. En el primero le agradecieron el gesto de finiquitarlo sin pensárselo dos veces, y en el otro intentó cuando menos dar pases, ya que torear, lo que se entiende por torear, era asimismo imposible.

Al margen de su manifiesta voluntad, Esplá sobresalió clavando honrados y espectaculares pares de banderillas.

"EL SORO" quiso torear, pero no supo, o no pudo. Tuvo la desgracia de que le tocara el mejor toro, el tercero, que le descubrió sus muchas limitaciones, rayando en la impotencia taurina, y la suerte de que al final le echaran el peor toro de la tarde, el último, el sobrero que parecía "de Marca" y resultó ser "de garrafa", un manso imposible con el que no necesitó ninguna disculpa para inhibirse.

V CONCURSO - EXPOSICION DE GANADO VACUNO Y LANAR

El día 3 de septiembre se celebrará en el Mercado Ganadero de Allende el Río, de Palencia el V Concurso - Exposición de Ganado Vacuno y Lanar organizado por la **Excma. Diputación Provincial,** con importantes premios en metálico, por importe de 672.000 ptas., trofeos, seguro de ganado y gastos de desplazamiento. Inscripciones en la Diputación Provincial.

¡¡GANADERO, ACUDE CON TUS GANADOS AL V CONCURSO - EXPOSICION DE VACUNO Y LANAR!!

M.C.D.2022

Con la condición de que sea televisada

Ruiz Miguel quiere despedirse en Madrid el 2 de octubre

Con seis toros de distintas ganaderías

MADRID (EFE).-

El torero Francisco Ruiz Miguel se retirará el próximo día 2 de octubre en la plaza de Las Ventas de Madrid estoqueando 6 toros en solitario, siempre y cuando la corrida sea televisada en directo para toda España, según declaró a EFE el propio diestro.

A pesar del anuncio de fuentes de la empresa de que esta corrida sería la última del torero de la Isla, Ruiz Miguel matizó que lo será "siempre y cuando se televise, porque quiero que la vea toda España".

En la corrida, que se incluirá en la feria de Otoño de Madrid, Ruiz Miguel estoqueará toros de las ganaderías de Eduardo Miura, Victorino Martín, Celestino Cuadri, Joaquín Buendía, "Torrealta" y, posiblemente, Murteira Grave.

Para el torero, este último contrato "va a ser de mucha responsabilidad, por que habría que dejar el mejor de los recuerdos, aunque con la ventaja de que va a ser en mi plaza más querida, la que me lo ha dado todo".

Sobre la dureza de varios de los toros que estoqueará, Ruiz Miguel explicó que "quiero que esta corrida sea una especie de

Ruiz Miguel

resumen de toda mi carrera, una despedida al mismo nivel de todos estos años de lucha, en la que tendré que arrimarme como siempre, o más".

Tras 21 años de alternativa, el diestro de la Isla de San Fernando vestirá esa tarde por primera y última vez en su carrera un traje blanco y oro, "un vestido que nunca me he puesto, y no sé por qué. He tenido trajes de todos los colores, incluso blanco y plata, pero nunca blanco y oro, y por eso será el que saque en mi despedida".

"¿Que qué voy a hacer tras la retirada? -se preguntó Ruiz Miguel-, pues amargarme, como me dice mi cuadrilla. Lo dicen medio en broma, pero hay una parte de verdad, porque me entrará mucha tristeza cuando oiga y sepa lo que ocurre por esas plazas que han sido mi casa durante 25 años. Espero que el campo, mis fincas, sean una buena válvula de escape".

En la que es su temporada de despedida, Ruiz Miguel está realizando grandes faenas y puede decirse que es uno de sus mejores años desde que está en activo.

"Es cierto, es un año en el que me siento muy a gusto, más reposado, y hasta me dicen que tengo mejor aspecto físico que otras temporadas. Estoy cuajando muchos toros con categoría, y después de muchas corridas pienso que no debería marcharme, me da pereza. Pero lo más sensato es que me vaya ahora cuando he conseguido todos los objetivos de mi vida", aseguró.

"Mi mujer y mis hijos son quienes más me lo van a agradecer. Están deseando que llegue la última corrida para empezar a disfrutarme. Mi mujer está más acostumbrada, pero mi hija María Jesús está contando las corridas que faltan. El niño no, ese es un fiera. A sus 5 años me regaña cuando no corto orejas. Tiene afición y no me importaría que siguiera mis pasos", concluyó.

Miuras y una oreja para Ruiz Miguel en Málaga

José Luis Parada, a hombros en Sanlúcar

MALAGA (EFE).-

El diestro Francisco Ruiz Miguel cortó una oreja a su tercer enemigo, que le cogió de una forma impresionante, aunque sin consecuencias graves, en el mano a mano que ayer sostuvo con Manuel Ruiz "Manili" en la última corrida de la Feria de Málaga.

Se lidiaron 6 toros de Eduardo Miura, bien presentados, pero que crearon problemas a los toreros por su desconcertante embestida. El tercero fue devuelto a los corrales por inválido y sustituido por otro del Marqués de Domecq, que tampoco dio facilidades.

Francisco Ruiz Miguel, dos vueltas, ovación y una oreja.

Manuel Ruiz "Manili", ovación, silencio y ovación.

Ruiz Miguel fue asistido en la enfermería de un corte en el dedo anular de la mano izquierda, que precisó de varios puntos de sutura, y de un fuerte varetazo en la espalda. No se facilitó parte facultativo.

Buena entrada en la Malagueta.

En el primero de la tarde, RUIZ MIGUEL estuvo muy decidido, y a base de valor logró someter a su enemigo en la muleta. En el tercero hizo uso de su buena técnica con un toro que iba mal por el lado izquierdo y se lo pensaba mucho por el derecho. El quinto llegó a la muleta con una embestida muy violenta, porque se le picó insuficientemente. Ruiz Miguel estuvo muy valiente y, en un descuido, el toro le cogió de forma impresionante pero sin consecuencias graves.

El primero de "MANILI" se empleó poco y embestía con la cara alta, por lo que la faena tuvo altibajos. El cuarto tuvo peligro por los dos pitones, y "Manili" le hizo una faena por la cara, sin confiarse. Con el sexto, se acopló a mitad de faena, toreándolo a media altura porque el toro no humillaba.

JOSE LUIS PARADA SALIO A HOMBROS EN SANLUCAR

SANLUCAR DE BARRAMEDA (CADIZ) (EFE).-

El diestro sanluqueño José Luis Parada fue "profeta en su tierra" y salió a hombros de los aficionados al cortar 3 orejas en la corrida celebrada ayer en esta localidad.

Se lidiaron 6 toros de Moro Hermanos, de desigual presentación y fuerzas muy justas.

José Luis Parada, oreja y 2 orejas.

Roberto Domínguez, ovación en ambos.

Fernando Cepeda, que sustituía a "Joselito", ovación y vuelta.

Más de media entrada en tarde de calor agobiante.

Sánchez Puerto y «Espartaco Chico», a hombros en Ciudad Real

CIUDAD REAL (EFE).-

Los diestros Sánchez Puerto y Francisco José Ruiz "Espartaco Chico", que sustituía a su hermano Juan Antonio, salieron ayer a hombros por la puerta grande tras cortar 2 orejas cada uno en la cuarta corrida de la feria de Ciudad Real.

Se lidiaron 6 toros de Alejandro García, de Toledo, que resultaron mansos a excepción del cuarto y sexto. A este último se le dio la vuelta al ruedo en el arrastre.

Sánchez Puerto, oreja y oreja.

Miguel Báez "Litri", palmas y pitos.

"Espartaco Chico", silencio y 2 orejas.

Los peones Luis Miguel Villalpando y Manolo Montoliú se desmonteraron tras clavar buenos pares de banderillas.

Casi lleno en sombra y media entrada en sol.

Sánchez Puerto realizó a su primero una faena con toreria y gusto, destacando las series de redondos. En el cuarto fue ovacionado en verónicas y en un quite por chicuelinas. Con la muleta le hizo una gran faena con buenos redondos y naturales. Cobró una estocada hasta la bola tras dos pinchazos.

"Litri" estuvo valiente con el primero, un toro que se quitó de quinto, un toro con presencia y manso, le hizo una faena de año.

"Espartaco Chico" fue ovacionado en verónicas y chicuelinas y realizó una faena valiente a un toro bronco. En el que cerraba plaza, al que recibió con una serie de rodillas y al que los peones no lograron clavar ni una banderilla, le hizo una faena que inició con siete pases de hinojos y continuó vibrante en el toreo fundamental.

Sólo una vuelta al ruedo para «Boni» en Barcelona

Rafael Perea "Boni"

BARCELONA (EFE).-

Una vuelta al ruedo de Rafael Perea "Boni" fue lo único destacable de la corrida de toros celebrada ayer en la Monumental de Barcelona.

Se lidiaron 4 toros de "Peñajara", muy bien presentados, con genio y dificultades, y 2 -primero y segundo– de Antonio Pérez, el segundo de ellos sustituido por el sobrero de la divisa "El Torero", con casta el primero y brusco el otro.

Andrés Moreno, palmas y ovación.

Tomás Campuzano, silencio y ovación tras un aviso en ambos.

Rafael Perea "Boni", vuelta y ovación.

La plaza registró más de media entrada.

Andrés Moreno, que toreaba su primera corrida, estuvo lucido con el capote. Su faena fue porfiona e inútil ante un toro de embestida. El cuarto tuvo genio y se revolvía pronto. Moreno puso decisión pero sin posibilidad lucimiento.

La faena de Tomás Campuzano a su primero fue valiente y airosa, con alguna tanda excelente ante un toro que llegó bronco al último tercio, pero se lió con la espada. En el quinto, muy poco claro, estuvo decidido y valiente, logrando pases estimables con mucho aguante.

"Boni", que se presentaba en Barcelona, estuvo voluntarioso y en algunos momentos lucido ante una res que buscaba la salida. Al sexto lo toreó excelentemente con el capote y ante el genio y las dificultades del toro realizó un trasteo eficaz ante la imposibilidad de lograr faena.

OREJA PARA JUAN RIVERA EN TORREVIEJA

TORREVIEJA (ALICANTE) (EFE).-

El diestro Juan Rivera cortó la única oreja de la corrida de toros celebrada ayer en Torrevieja.

Se lidiaron 4 toros de José Sánchez Benito, de juego desigual, y uno de Restituto Sánchez para rejones, manso.

El rejoneador César de la Fuente, tres avisos.

Juan Rivera, vuelta y ovación.

José Luis Bote, ovación en ambos.

La plaza registró media entrada.

M.C.D.2022

Raúl Zorita cortó la única oreja en la última corrida de la Feria de Tafalla

RAUL ZORITA

Tafalla (Navarra), EFE

El diestro Raúl Zorita cortó la única oreja de la cuarta y última corrida de la feria de Tafalla, celebrada ayer.

Se lidiaron toros de Domingo Hernández, justos de pitones, sosos y de juego muy deslucido, aunque nobles.

José María Manzanares, palmas y pitos.

José Ortega cano, palmas y pitos.

Raúl Zorita, oreja y vuelta.

Saludaron montera en mano los subalternos José Ibáñez, de la cuadrilla de Ortega Cano, y Bernardo Valle, de la de Raúl Zorita.

Tres cuartos de aforo en los tendidos.

Manzanares estuvo con poca decisión en su primero y afligido y sin pisar el acelerador en el segundo, con el que ni siquiera se justificó.

Tampoco **José Ortega Cano** pasó con lucimiento por Tafalla, con un primero en el que no acabó de acoplarse y un manso que se le entableró con descaro y con el que de Cartagena adoptó excesivas precauciones.

Raúl Zorita entendió bien a su primer enemigo, al que le hizo una faena asentada, con ligazón y ritmo y le mató de una estocada hasta la bola. Con su segundo estuvo entonado, pero falló con la espada.

CASCALES CORTO TRES OREJAS EN LLORET DE MAR

Lloret de Mar (Gerona), EFE

El matador murciano Manuel Cascales, que cortó tres orejas, fue el triunfador de la corrida mixta celebrada ayer en Lloret de Mar.

Se lidiaron dos toros de Víctor y Marín, dos novilos de Pérez Angoso y un novillo para rejones del conde de Mayalde.

El rejoneador Rafael de Anta, oreja.

Manuel Cascales, dos orejas y oreja.

El novillero Antonio Posada, vuelta y oreja.

Buena entrada de público en los tendidos.

Se suspendió la corrida mixta de Cazalla por la peste equina

Los rejoneadores, Buendía, Correas, Cartagena y Domecq cortaron orejas en Benidorm

Cazalla de la Sierra (Sevilla), EFE

El Ayuntamiento de la localidad sevillana de Cazalla de la Sierra acordó suspender la segunda corrida de la feria local, que había de celebrarse ayer, ante las dificultades para que pudieran participar en la misma, a causa de la peste equina, los caballos de los rejoneadores que figuraban en el cartel.

Tanto el rejoneador Curro Bedoya como su compañero Pedro Cárdenas habían expresado los problemas burocráticos que deberían superar para el traslado de sus cuadras hasta Cazalla, ante las barreras sanitarias impuestas en cinco provincias andaluzas a causa de la actual epidemia de peste equina, así como el posible riesgo de contagio que suponía dicho traslado para sus animales.

Además de los citados rejoneadores, completaban el cartel suspendido el matador Antonio Ramón Jiménez y el novillero Martín Pareja Obregón.

LA GUARDIA CIVIL INTERCEPTO LOS CABALLOS DEL REJONEADOR TRIGUEROS

Cullera (Valencia), EFE

El rejoneador Higinio Trigueros no pudo actuar en el festejo en el que estaba anunciado en esta localidad, al haber interceptado las fuerzas de la Guardia Civil el camión que transportaba sus caballos, a causa de la peste equina declarada en la región andaluza de donde procedían.

Minutos antes de comenzar la novillada de promoción se anunció por megafonía la ausencia del rejoneador con objeto de que el público que lo desease fuera reembolsado del importe de su localidad en taquilla, no habiéndose devuelto un sólo billete por esta incidencia.

Se lidiaron erales de Rogelio Marí Albalat, mansos y difíciles excepto el cuarto que resultó manejable.

Tomás Linares, ovación.

Vicente Peris, ovación.

Jesús Adelantado, ovación.

Antonio José Castro, vuelta.

Más de media entrada en tarde espléndida.

CINCO OREJAS EN EL FESTEJO DE REJONES EN BENIDORM

Benidorm (Alicante), EFE

Cinco orejas se repartieron los rejoneadores en el festejo del arte ecuestre celebrado ayer en Benidorm, tercero de los programados en el mes de agosto por el Consejo Taurino Municipal.

Se lidiaron novillos de "Viento Verde", que dieron buen juego.

Javier Buendía, división de opiniones.

Antonio Correas, una oreja.

Ginés Cartagena, una oreja.

Luis Domecq, una oreja.

Por colleras: Buendía-Domecq, una oreja; Correas-Cartagena, una oreja.

Tres cuartos de entrada en tarde bochornosa.

José Fuentes triunfó en un festival en Mijas

Mijas (Málaga), EFE

El torero de Linares José Fuentes cortó dos orejas y fue el triunfador del festival celebrado ayer en la plaza de toros de Mijas.

Se lidiaron novillos de Hermanos Galán, que dieron juego desigual.

José Fuentes, oreja en ambos.

Alfonso Galán, vuelta en los dos.

La plaza se llenó.

DOMINGO VALDERRAMA SALIO A HOMBROS EN EL FESTIVAL DE PEDREÑA

Pedrera (Sevilla), EFE

El novillero Domingo Vaderrama salió a hombros de los aficionados tras cortar dos orejas y un rabo en el festival celebrado ayer en esta localidad.

Se lidiaron seis novillos de varias ganaderías.

Julio Vega "Marismeño", ovación.

Manuel Rodríguez, dos orejas y rabo.

Domingo Valderrama, dos orejas y rabo.

Juan Félix, dos orejas.

CINCO OREJAS SE CORTARON EN VILLAFRANCA DEL CID

Villafranca del Cid (Castellón), EFE

Cinco orejas se cortaron en la novillada de promoción celebrada ayer en esta localidad, en la que intervinieron alumnos de las Escuelas Taurinas de Madrid y de Málaga.

Se lidiaron erales de Pilar Población del Castillo, que dieron juego desigual.

Francisco Javier Rodríguez, dos orejas.

Miguel Angel Martín, dos orejas.

Juan José Trujillo, una oreja.

Francisco José Alvarez, ovación.

ATENCION PROVEEDORES DE GRANDES SUPERFICIES
Proporcionamos máquinas etiquetadoras METO, para marcaje de su productos. Comercial GUMOS, teléfono 726123. Calle Granada, Polígono Industrial.

Novilladas

Jesulín de Ubrique, a hombros en Vinaroz

Blázquez, Ponce y Chamaco cortaron ocho orejas en Tarazona de la Mancha

"JESULIN DE UBRIQUE" SALIO A HOMBROS EN VINAROZ

Vinaroz (Castellón), EFE

El novillero Jesús Janeiro "Jesulín de Ubrique" salió a hombros tras cortar dos orejas en el festejo celebrado ayer en Vinaroz, en el que también fueron premiados cada uno con un trofeo Curro Trillo y Jorge Mazcuñán.

Se lidiaron novillos de Javier Molina, que dieron buen juego, siendo aplaudidos en el arrastre los lidiados en tercer y quinto lugares.

Curro Trillo, una oreja y vuelta con protestas.

Jorge Mazcuñan, palmas y una oreja.

Jesulín de Ubrique", una oreja y una oreja.

Destacó en la brega y ewn banderillas el subalterno Antonio Puchol.

El trofeo "Prades Beltrán", que se concede al novillero triunfador del festejo, le fue entregado a "Jesulín de Ubrique".

Casi tres cuartos de entrada en tarde nublada, con lluvia en el sexto novillo.

OCHO OREJAS EN LA NOVILLADA DE TARAZONA DE LA MANCHA

Tarazona de la Mancha (Albacete), EFE

Ocho orejas se repartieron Víctor Manuel Blázquez, Enrique y "Chamaco" en la novillada picada celebrada ayer en Tarazona de la Mancha.

se lidiaron novillos de Ignacio Pérez Tabernero, que dieron muy buen juego.

Víctor Manuel Blázquez, oreja y dos orejas.

Enrique Ponce, orejas y dos orejas.

Antonio Borrero "Chamaco", dos orejas y ovación.

La plaza registró tres cuartos de entrada.

ALVAREZ BIAFRA TRIUNFO EN ASTORGA

Astorga (León), EFE

Miguel Alvarez Biafra, que cortó dos orejas, triunfó ayer en la novillada celebrada en Astorga con motivo de las fiestas patronales.

Se lidiaron cinco novillos de la ganadería de Santiago Muñoz Represa, de Benavente (Zamora), que dieron buen juego, para los novilleros Marco Girón, Miguel Alvarez Biafra y el rejoneador Fernando San Martín. Tres cuartos de plaza en tarde soleada.

Marco Girón, oreja y vuelta.

Miguel Alvarez Biafra, dos orejas y ovación.

Fernando Sanmartín, aplausos.

Miguel Alvarez Biafra resultó herido levemente por su primero y, tras ser asistido en la enfermería por el médico de plaza, se reincorporó al festejo para lidiar su segundo.

"EL ANDUJANO" Y "MANOLO" CORTARON OREJAS EN UBEDA

Ubeda (Jaén), EFE

Los novilleros Juan Antonio Navarro "El Andujano", que sustituyó al local Paco Delgado cogido hace unos días, y Manuel Díaz "Manolo", cortaron una oreja cada uno en la novillada con picadores celebrada ayer en Ubeda.

Se lidiaron seis novillos de José María Soberino, que dieron mal juego.

"El Andujano", oreja y vuelta.

"Manolo", oreja y ovación.

"El Charro", ovación en los dos.

M.C.D.2022

La tasa de ocupación de los «trenes turísticos», inferior al cuarenta por ciento

Valladolid, (Ical).- El exito de los denominados «trenes turísticos» ha sido inferior al esperado ya que la tasa de ocupación se ha situado en todos ellos por debajo del cuarenta por ciento. De los seis trenes que atraviesan alguna de las provincias de Castilla y León, el de Soria es el que más aceptación ha tenido.

Estos trenes turísticos, organizados por RENFE en colaboración con organismos oficiales, trasladan al viajero durante uno o dos días a puntos clave de la geografía española interesantes por su belleza natural o por su patrimonio histórico-artístico. En colaboración con autocares que cubren las rutas a las que no llega el ferrocarril se ofrecen diecisiete excursiones distintas. De esta diecisiete opciones, seis atraviesan algunos puntos de Castilla y León.

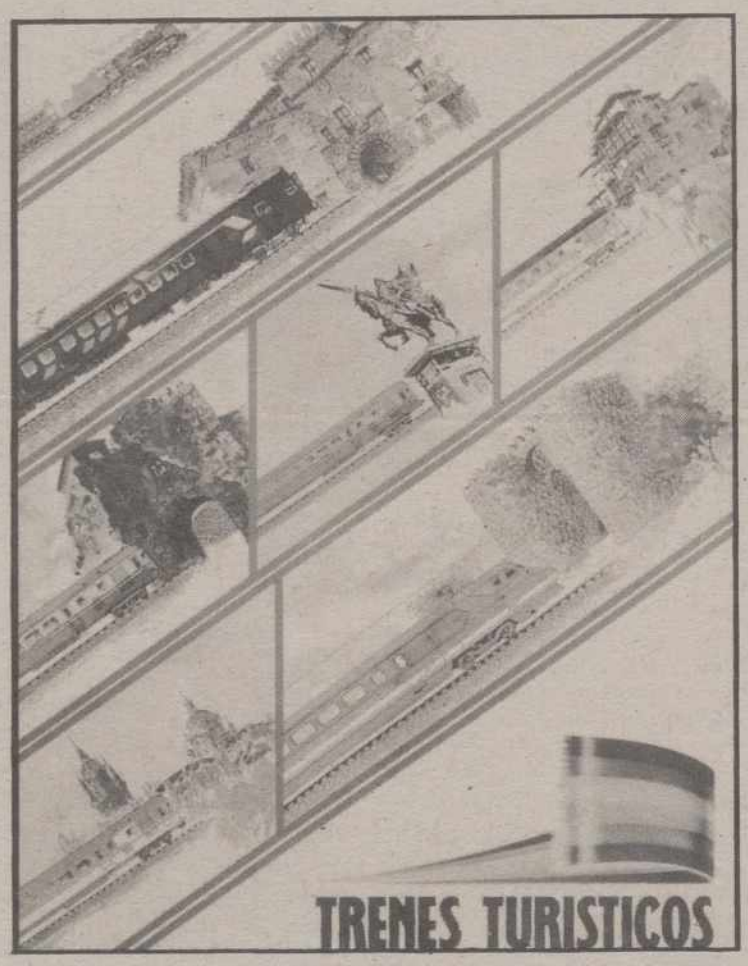

Una de estas excursiones se denomina «Valladolid», Cuna del Descubrimiento» y supone una cita con la capital de Castilla un imperio en las proximidades a la fecha del quinto centenario. Se podrá ver el archivo de Simancas y la casa de Colón, lugares donde se gesto el descubrimiento del nuevo mundo. Aquí la historia se une a la mejor tradición del vino y del asado. Un recorrido completo por la historia, la arquitectura y la gastronomía de Castilla. Se puede optar entre dos itinerarios diferentes para pasar el domingo: uno le llevará a Wamba, Torrelobatón, Ureña, Medina de Rioseco y Castilla de Fuensaldaña; el otro, a lo largo de la ribera del Duero, lo conducirá por Valbuena, San Bernardo, Pesquera de Duero y Peñafiel. Con salida desde Madrid, para esta excursión se viajará en tren y su precio va desde las siete mil trescientas pesetas.

Otra de las rutas en tren propuestas lleva por nombre «Románico de Zamora» en la que se visita Zamora y Toro. Estas ciudades ofrecen hoy el recuerdo de un tiempo heroico. El programa de visitas en autocar incluye la Iglesia Visigótica de San Pedro de la Nave, el embalse del Esla y Salto de Ricobayo, Villalcampo, un recorrido por Zamora (Catedral y Museo Catedralicio, Castillo y Jardines, miradores al Duero, puente románico, San Ildefonso, La Magdalena, El Tránsito, Santa María la Nueva, Museo de Semana Santa, Plaza de Viriato, Plaza de Claudio Moyano, Plaza Mayor), Toro, con visita al convento del Sancti Spiritus. En el precio, desde 6.450 pesetas, está incluida una cena típica en Zamora, durante la cual actuarán grupos de coros y danzas zamoranos y la visita y degustación de vinos en una bodega de Toro.

El tren trurístico **«Camino de Santiago palentino»** propone un viaje a la ruta de los peregrinos medievales. Desde el autocar que los recogerá en Palencia, donde grupos folklóricos les dará la bienvenida, los viajeros podrán emular a los peregrinos que, a pie, se dirigían a Santiago de Compostela mientras contemplan el encanto del románico en toda su pureza: San Martín de Frómista, Santa María, San Zoilo, Monasterio y Museo de las Clarisas). En Palencia se les guiará de noche por la ciudad iluminada y al día siguiente por la Catedral, las Claras, San Miguel y la Zona Antigua. Ya de vuelta a Madrid, una visita a la iglesia visigótica de San Juan de Baños. La excursión cuesta 6.975 pesetas.

El tren «Camino de Soria» es el que más éxito ha tenido ya que ha tenido una media de ocupación del cuarente por ciento. Este tren lleva al viajero durante dos días a través de la historia y la leyenda. Desde los primeros romances hasta Antonio Machado las tierras de Soria han sufrido el paso de la historia y disfrutado del florecimiento de las leyendas. Aquí sucedió la tragedia del «Monte de las Animas» de Bécquer, aquí la tragedia de los Alvargonzález de Machado, aquí se gestaron los poemas de «Campos de Castilla». Durante dos días, con noche en Soria, el viajero tendrá tiempo de visitar la ciudad: San Saturio, San Juan del Duero, Concatedral de San Pedro, Santo Domingo, Palacio de los conde de Gómara, Museo Numantino, y lo alrededores: Burgo de Osma, La Laguna Negra, Pianres de Vinuesa, Picos de Urbión, Medinaceli, Almazán, Covaleda, Duruelo, Navaleno. El precio, a partir 6.950 pesetas, incluye autocar y guías.

Otra de las rutas lleva el sugestivo nombre de «Tierra del Cid» por el que por 4.800 pesetas se puede visitar los lugares que recorrió el legendario personaje, como Lerma, Covarrubias, Santo Domingo de Silos, Yecla y Burgos.

El tren «Plaza Mayor de Salamanca» recorre Salamanca y Ciudad Rodrigo y cuesta 9.850 pesetas por persona.

A parte de estos viajes de fin de semana, existe otro, de ida y regreso en el día, que permite visitar las Murallas de Avila por 1.450 pesetas y viaje en electrotrén.

Contribuya a crear vida en el Tercer Mundo

En estos momentos, en varios países del Tercer Mundo es posible la vida gracias a las más de 50.000 personas que colaboran con Intermón.

Usted también puede ayudarnos. Llámenos al (93) 301 29 36. Su contribución, por modesta que pueda parecerle, nos resultará de gran ayuda.

intermón por un mundo solidario

Roger de Llúria, 15
08010 Barcelona. Tel. (93) 301 29 36

La producción regional de carbón se redujo más de un quince por ciento en el último trienio

La producción total de carbón durante 1988 en la Comunidad Autónoma de Castilla y León fue de 5.960.154 toneladas, lo que supone una reducción superior al quince por ciento desde que en 1985 tuvo lugar la inflexión de los precios mundiales de la energía, según los datos facilitados por la Consejería de Economía y Hacienda. Paralelamente, la producción a cielo abierto ha disminuido en un catorce por ciento en los dos últimos años, al pasar de 1.246.504 toneladas a 345.399.

Según la Consejería de Economía y Hacienda, por tercer año consecutivo la producción regional de carbón ha presentado un comportamiento contractivo y, mientras la producción se reducía en un quince por ciento, el nuevo sistema de contratación de carbón término aplicado a a partir de 1987 significó un desplazamiento de las explotaciones a cielo abierto (más rentables pero indefendibles desde el punto de vista de la protección del medio ambiente) hacia la producción de interior, que supone un mayor coste.

Así, en 1986, antes de que entrara en vigor el nuevo sistema de contratación, la producción a cielo abierto era en Castilla y León de 1.246.504 toneladas, el año pasado esta producción alcanzó sólo 545.399 toneladas, ha pasado del 19,4 por ciento al 5,8).

Aunque la Consejería de Economía reconoce que la reducción de las explotaciones a cielo abierto ha sido positiva desde el punto de vista medioambiental y ecológico, señala, no obstante, que la rentabilidad del sector se ha visto afectado porque la región produce menos carbón, a mayor precio y con unos precios de contratación que apenas han variado.

Del total de la producción regional, las cuencas leonesas aportan 5.393.041 toneladas, mientras las explotaciones palentinas produjeron 567.[illegible]. Igualmente, en León se encuentra el mayor número de explotaciones a cielo abierto (produjeron en el año de referencia un total de 323.312 toneladas frente a las 22.087 toneladas de carbón de esta producción contabilizadas en las cuencas de Palencia).

La producción de origen subterráneo ha pasado de 5.169.[illegible] toneladas, en 1986, a 5.614.[illegible] al cierre del último ejercicio.

El sindicato exige que se indemnice a los ganaderos perjudicados por el fraude de la carne

UCL pide a la Junta un plan de saneamiento integral de la cabaña ganadera

León, (Ical).- El sindicato agrario Unión de Campesinos Leoneses (UCL) ha solicitado a la Junta de Castilla y León la elaboración de un plan integral de saneamiento ganadero para toda la provincia, a corto plazo y a negociar en el menor tiempo posible «para eliminar todas las reses enfermas de tuberculosis, brucelosis y leucosis». El sindicato, que ha pedido la destitución de los responsables de Ganadería y Sanidad, considera que deben ser indemnizados los ganaderos «por el engaño sufrido al destinar esta carne al consumo y, en muchos casos, no abonárseles a ellos como tal».

La UCL ha solicitado una reunión con los responsables de la Consejería de Agricultura y Ganadería para clarificar las supuesta irregularidades en las campañas de saneamiento. En un comunicado hecho público en León, la organización profesional agraria pide a la Consejería de Agricultura que clarifique los motivos por los que ha sido suspendida la actual campaña de saneamiento, «pues de lo contrario utilizaremos la vía de las Cortes e incluso movilizaciones». Según UCL, «el problema no es de tipo económico, sino de otro tipo que no se quiere conocer».

En el mismo comunicado UCL exige la realización de un control serio sobre la reposición de ganado, que debería adaptarse al importado puesto que se han detectado cartas genealógicas falsificadas y ganado importado de Europa «casi contrabaja calidad y sin ningún tipo de garantía, quedando los beneficios en manos de los intermediarios sin escrúpulos que abundan en este sector». La colaboración con al Administración local para exigir el sacrificio de las reses dentro de los plazos, es una de las propuestas realizadas por la UCL, que considera imprescindible revisar el valor de los puntos por los que se indemnizan las reses sacrificadas, «ya que la subvención actual es muy baja (entre las 30.000 y las 60.000 pesetas por res en plena producción)».

El presidente González mantiene la incógnita electoral

No se tratará el tema en el próximo Consejo de Ministros y aún tiene «este mes de agosto para reflexionar»

EL ESCORIAL (MADRID) EFE.

El Presidente del Gobierno, Felipe González, mantuvo ayer la incógnita de sus planes electorales y afirmó en la rueda de prensa celebrada en REl Escòrial que terminará de meditar en agosto la fecha de la convocatoria de las elecciones generales.

González adelantó que tampoco está previsto tratar este asunto en el Consejo de Ministros del próximo día 25 e insistió en que no es este el momento adecuado para ese anuncio electoral, "ya que hasta ahora nadie ha dejado de cumplir una regla constitucional que es esencial, como es el anuncio de esta decisión en el Consejo de Ministros".

Felipe González hizo esta información durante la rueda de prensa celebrada ayer tarde tra su entrevista con el presidente francés, Francois Mitterrand, celebrada en la "Casita de Arriba", en la localidad madrileña de El Escorial.

El Presidente González confirmó que en el Consejo de Ministros del próximo viernes, el primero después de las vacaciones, el Gobierno tomará la decisión de adjudicar las cadenas privadas de televisión.

"AGOSTO NO HA TERMINADO"

Felipe González, ante las insistentes preguntas de los periodistas, admitió que fue un error, que asumía, anunciar que iba a reflexionar sobre las elecciones durante sus vacaciones, y precisó que "antes de empezar las vacaciones dije que iba a reflexionar en agosto, y agosto no ha terminado".

El Presidente González reconoció la posibilidad de que "haya procesos electorales conjuntos o limitados", pero aclaró que las elecciones generales tienen entidad propia, "una explicación en si misma como para que se celebren de una manera separada".

De esta manera el Presidente del Gobierno dejó abierta la posibilidad de que las generales se celebren en octubre sin que se tengan que adelantar las gallegas, previstas para diciembre.

Respecto a la gravedad de la situación económica española, admitió que los problemas económicos son complejos y exigen un gran esfuerzo, aunque pidió al pueblo español que "Hiciera memoria" y recordara la grave crisis y duro ajuste de los primeros años de Gobierno.

"La verdad es que esos términos no me suenan ahora y la situación actual es diferente", dijo González.

REDUCIR EL CONSUMO

El problema de la economía, añadió, es que mientras su crecimiento es del 5 por ciento, el consumo público y privado es de un 8 por ciento. "Lo que no se puede –continuó– es consumir más de lo que se produce".

Todo esto, según González genera dos desequilibrios, la presión sobre los precios y el aumento de las importaciones por encima de lo razonable.

González fue rotundo sin embargo al afirmar que "si es necesario tomar medidas para reducir el consumo, se tomarán".

Al concluir la rueda de prensa y acosado por un grupo de periodistas, Felipe González reiteró que no iab a aclarar nada más, aunque comprendía la expectación despertada.

Como último recurso, algunos periodistas se dirigieron al presidente Meditterrand para saber si él tenía más información y cual sería su recomend para su amigo Felipe González.

Mitterrand se limitó a responder que "yo lo que le recomiendo es que gane".

Se reunió con Mitterrand en El Escorial

LA ENTREVISTA CON MITTERRAND

González y Metterand durante su entrevista abordaron cuestiones referentes al futuro de la CE, la situación en El Libano y los recientes acuerdos de paz sobre Centroamérica de Tela (Honduras) y cuestiones bilaterales.

Posteriormente los dos mandatarios realizaron una breve visita al Monasterio de El Escorial por propio deseo de Mitterrand, quien dijo que "no se puede venir a este lugar sin visitar la casa de al lado", haciendo clara referencia al Monasterio.

Después de un recorrido de tres cuartos de hora, Francois Mitterrand fue despedido por el Presidente González y subió al helicóptero para trasladarse al aeropuerto de Barajas, desde donde emprendió vuelo a París.

EL ALMUERZO

MADRID. EFE.

El Jefe del Estado francés, Francois Mitterrand, y el Presidente del Gobierno español, Felipe Conzález, almorzaron en privado en la "Casita de Arriba".

González y Mitterrand llegaron en helicóptero, minutos antes de las 13,00 horas, al campo del Club de la Herrería procedentes del aeropuerto de Barajas y desde allí realizaron a pie el kilómetro que les separaba de la "Casita de Arriba".

Tras posar unos minutos para la prensa gráfica, ambos dirigentes iniciaron sus conversaciones a solas, en las que sin duda estuvieron presentes diversas cuestiones relacionadas con la CE, asuntos bilaterales y la situación en el Líbano.

Hacia las 13,45 horas ambos dirigentes salieron al jardín para reunirse a almorzar con sus colaboradores.

El menú que se ha servido consistía en una ensalada de bogavante, chipirones de anzuelo a la parrilla, pechugas de pichón y sorbetes, todo ello acompañado de un vino blanco catalán y un tinto de Rioja.

Tras el almuerzo, Mitterrand y González continuaron sus conversaciones.

Los accesois al lugar donde ambos políticos se reunieron fueron cortados y un amplio despliegue policial sólo permitió el paso a los periodistas.

FRANCIA NO INTERVENDRA MILITARMENTE EN EL LIBANO

MADRID. EFE.

El presidente francés, Francois Mitterrand, afirmó ayer que los navíos de guerra franceses enviados al Líbano cumplen una misión de "apoyo y salvaguarda", que no tiene ningún significado militar.

Al término de su entrevista con el presidente del Gobierno español, Felipe González, Mitterrand recordó que en Líbano "viven miles y miles de franceses que, si no se produce un alto el fuego, estarán en peligro de muerte".

"Hemos tomado la precaución –dijo– de enviar medios de apoyo y salvaguarda (...) y continuaremos ejerciendo nuestra influencia para poner a dispòsición de todos los libaneses aquello que podamos para aliviar sus sufrimientos", dijo el presidente francés.

VERANO-89

- *«El Rampa» ganó la «Lámpara minera» en el Festival de La Unión*
- *Una vaquilla escapa de un encierro embistió a un guardia civil de tráfico*

LA UNION (MURCIA) EFE.

La "lámpara minera", el galardón más preciado del Festival Nacional del Cante de las Minas que premia al mejor "cantor" de mineras, ha sido este año para Antonio Ayala Paredes "El Rampa", quien se llevó también las 250.000 pesetas de este prenmio.

"El Rampa" tiene 28 años, trabaja en la carga y descarga de sacos de abono de la Empresa de Fertilizantes en Escombreras y el año pasado ganó también el primer premio del cante por mineras aunque el jurado no le otorgó la "Lámpara" por considerar que no reunía la calidad exigida.

La letra de la minera ganadora la compuso él mismo y se refiere a los accidentes y muerte en las minas.

LA CAPILLA CLASICA DE LEON A LOS ACTOS CONMEMORATIVOS DE LA REVOLUCION FRANCESA

León.– La Capilla Clásica de león viajará hoy a Pontoise (Francia), cerca de París, para representar a España en una reunión de masas corales programado dentro de los actos conmemorativos del bicentenario de la Revolución Francesa.

Bajo la dirección del profesor Fernando García, la capilla Clásica de León, que permanecerá en Francia hasta el 30 de agosto, llevará un repertorio integrado por obras de autores renancentistas españoles. En la reunión de Pontoise participarán también masas corales de Bélgica, República Federal de Alemania, Suiza, Finlandia y otros países del Este de Europa y de América.

EL CONDE DE BARCELONA EN CARTAGENA

Cartagena.– El Conde de Barcelona pasó este fin de semana en la Costa Cálida en su yate "Giralda, que está anclado desde el pasado viernes en el puerto de Cartagena.

Don Juan de Borbón ha aprovechado estos días para visitar a algunos amigos en La Manga del Mar Menor, donde permaneció el sábado.

UNA NOVILLA ESCAPADA DE UN ENCIERRO EMBISTIO A UN GUARDIA CIVIL DE TRAFICO

Logroño.– Una vaquilla que participaba en el encierro celebrado en Alfaro (Rioja), localidad que finalizó ayer sus fiestas patronales, se escapó del recorrido y embistió a un miembro de la Guardia Civil de Tráfico, que sufrió lesiones de carácter leve.

El suceso ocurrió cuando la vaquilla consiguió llegar gasta la carretera nacional 232 a su paso por Alfaro, donde el guardia civil, al intentar sacarla de la calzada fue arrollado por el animal, que le hirió en la mano y le provocó varias contusiones.

M.C.D.2022

El Papa dividió la jornada dominical entre Santiago y Asturias

Los actos multitudinarios acompañaron su peregrinaje

La Morgal (Asturias), EFE

El Papa Juan Palo II rompió ayer el protocolo en dos ocasiones durante la primera jornada de su visita a Asturias y primera que realiza un sucesor de Pedro al Principado, mezclándose con los enfermos a su llegada a la Morgal.

Al entrar en la esplanada de la Morgal, donde se celebró la Santa Misa ante cerca de 150.000 personas, el Papa Wojtyla se dirigió en primer lugar a saludar a los 360 sacerdotes que concelebraron con él.

ENTRE LOS ENFERMOS

Antes de ascender al altar, Juan Pablo II fue hacia los enfermos que habían acudido para a sistir a la Eucaristía, y se introdujo entre ellos en un acto que nunca se había producido ante los numerosos viajes del Papa.

Juan Pablo II entró en el recinto dedicado exclusivamente a los enfermos y saludó a muchos de ellos que extendían sus manos para tocar al santo Padre, y no pudo ser seguido por ninguno de los miembros de seguridad, que hasta ese momento le iban rodeando.

DIA DE SOL

El Papa llegó a La Morgal en un día soleado y poco habitual en Asturias incluso en esta época del año, hasta el punto de que obligó a los asistentes que le esperaban en la verde pradera a cubrirse con sombreros improvisados fabricados con papel de periódicos.

El otro m omento que Juan Pablo II rompió el protocolo fue al salir de la Catedral de Oviedo, cuando se dirigió a los miles de fieles congregados en la plaza de la catedral y saludó a un número considerable de personas.

A su llegada a Asturias, con veinticinco minutos de retraso, el Pontífice fue recibido por miembros de la archidiócesis de Oviedo y las primeras autoridades civiles y militares de la región, encabezadas por el Presidente de la Comunidad, el socialista Pedro de Silva.

Un grupo de quince niños entregó al Pontífice flores mientras gaiteros de Cudillero interpretaban "Asturias Patria Querida", himno del Principado.

EN OVIEDO

Seguidamente, el Papa Wojtyla se desplazó en helicóptero al seminario de Oviedo, donde el alcalde de la ciudad, Antonio Masip, le entregó la llave de oro de la ciudad.

El Santo Padre, como estaba previsto, recorrió algunas calles de la ciudad a bordo del "Papamóvil", vitoreado por miles de personas que desde horas antes se agolpaban en las aceras en espera del paso de la comitiva papal.

El trayecto en "Papamóvil" finalizó en la Casa Sacerdotal, donde el Pontífice saludó uno por uno a todos los sacerdotes residentes y almorzó consomé, ensalada, merluza y fruta.

Por la tarde, y después de descansar una media hora, el Santo Padre se dirigió a la catedral, distante unos cien metros de la Casa Sacerdotal, a la que accedió por una de las puertas laterales en cuyo interior veneró la imagen del Salvador y visitó la Cámara Santa.

A continuación, en presencia del Pleno Municipal, encabezado por el alcalde, El Santo Padre firmó en el libro de honor de la ciudad, momentos antes de dirigirse en coche cerrado hasta el Seminario, para trasladarse en helicóptero hasta el aeródromo de La Morgal, donde le esperaban 150.000 fieles para participar en la Eucaristía.

ACTO LITURGICO MULTITUDINARIO EN SANTIAGO

La llegada del Papa al complejo de La Morgal, donde se daba cita casi un quince por ciento de la población total del Principado, fue saludada con el himno del Principado. Tras recorrer brevemente el recinto a bordo del "Papamóvil", Su Santidad inició el acto litúrgico más multitudinario de cuantos se han realizado hasta la fecha en Asturias.

El Papa habló del trabajo como "expresión dinámica de la cultura" cuyas condiciones, antaño fatigosas, se ven hoy disminuidas "gracias a los extraordinarios progresos y tecnológicos".

Se preguntó si no están a la vista de todos "el fracaso de las sociedades del amater ateo, con su organización tivista burocrática del humano", y también los mas de la sociedad neoc ta afectada por una cultura materialista".

Finalizado el acto, el despidió improvisando labras en las que pidió sentes que "sigamos tos, como hemos esta tarde, juntos en to".

El Papa, subido en el móvil", recorrió nueva recinto de La Morgal licóptero que le traslad Cangas de Onís, desde continuó camino por hasta el Santuario Ma Covadonga, donde el pernoctó.

EN SANTIAGO

Por la mañana, el clausuró en Santiago la nada Mundial de la con una misa a la que cerca de 500.000 pere todo el mundo y durante el Papa hizo un llamamiento paz en el Líbano "en nom Dios".

El Pontífice reiteró las autoridades" su petición que se llegue al alto al fuego Líbano, e iniciar el diálogo las partes en conflicto", nar la misa que ofició en postelano Monte del Go

Juan Pablo II, con la generación del año 2.000

Miguel Angel Agea

Santiago de Compostela, 20 EFE

La generación que hará la Europa del Umbral del tercer milenio se ha dado cita con el Papa, en Santiago de Compostela, que vivió la peregrinación más masiva que jamás pasó por el Pórtico de la Gloria.

Una concentración masiva de jóvenes, más de medio millón, sin litronas ni jeringuillas, reunida en el cerro polvoriento del Monte del Gozo, en una ocasión histórica más de las que Juan Pablo II está propiciando desde que accedió al Pontificado, hace ahora once años.

Este encuentro tiene en sí mismo, más allá de las ideas que el Papa Wojtyla deja caer aquí y allá, un valor y una importancia cuyo alcance a medio y largo plazo es ahora imposible de calcular.

Así lo ha visto Daniel Ange, un belga de 57 años, fundador de la "Ecole Jeunesse-Lumiere", para formación de laicos cristianos y difundida en varios europeos, que peregrinó a Santiago tras varias etapas, a pie y en autobús.

"Se trata de un acontecimiento decisivo para la historia del mundo, pues aquí está la Iglesia del año 2000, y aquí están muchos de los políticos, de los economistas, de los dirigentes y también de los mártires", de comienzos de un nuevo siglo y milenio, declaró a EFE.

Los organizadores de la Jornada Mundial de la Juventud están de acuerdo: antes del acto ya es un éxito para la Iglesia haber puesto de acuerdo a estos jóvenes para venir a Santiago, encuadrados en movimientos apostólicos diversos cuando no enfrentados.

Los jóvenes mismos valoran estas circunstancias, al margen de la importancia que concedan a las palabras del Papa.

"Yo me emociono con el Papa, pero además me siento consolado cuando veo tantos jóvenes y descubro que yo no estoy sólo con mis convicciones, sino que son muchos las que las comparten", dijo a EFE una joven catalana, presente en esta IV Jornada de la Juventud.

en su zurrón de peregrino, Juan Pablo II no ha traído nuevas propuestas, sino las ya conocidas por otros encuentros y viajes por el mundo.

Ha insistido sobre el carácter militante del cristiano, combatiente llamado a superar las contradicciones de su propia interioridad y enfrentado a un mundo contaminado física y moralmente, del que el Papa no se recata en pintar el lado negro.

Contraposición de la sed de poder, de sexo, de violencia, de consumismo, por un lado, la sed de verdad, paz, solidaridad, servicio con las que el cristiano debe reevangelizar Europa y el mundo, en defensa de la dignidad humana que para el Papa significa, entre otras cosas respeto entre los hombres y los sexos, respeto a la vida que nace y muere, y defensa de la moral individual y patrimonial cristiana, descartando las lacras morales del divorcio, el aborto, la eutanasia, la contracepción, el egoismo, en suma.

Es difícil apreciar el mensaje del Papa. En países de minoría católica el Papa entusiasma igualmente a los jóvenes, aunque muchos de ellos dicen no compartir sus convicciones.

En Santiago, individualmente el Papa ha encontrado a miles de jóvenes, muchos de los cuales ya comparten preciamente las ideas de este dirigente máximo de la Iglesia, asimiladas en sus movimientos y grupos apostólicos.

El mensaje papal se centró en una «nueva evangelización» y un llamamiento a la castidad

Santiago de Compostela, EFE

El Papa Juan Pablo II propugnó una "nueva evangelización" e hizo un llamamiento a la castidad y la defensa de la vida a los alrededor de medio millón de peregrinos que participaron en la IV Jornada Mundial de la Juventud, en Santiago de Compostela.

El Pontífice, que reiteró en el plano doctrinal la "indisolubilidad del matrimonio", se pronunció también como jefe de Estado al reclamar "en nombre de Dios" paz para el Líbano.

En el acto central del encuentro, celebrado en el Monte del Gozo –el primer lugar del camino de Santiago desde el que se divisan las torres de la catedral compostelana–, el Pontífice subrayó que "seguir fielmente a Cristo quiere decir poner en práctica el mensaje evangélico, que implica también la castidad, la defensa de la vida, así como la indisolubilidad del vínculo matrimonial, que no es un mero contrato que se pueda arbitrariamente".

"Un gran sector de la no acepta las enseña Cristo y, en consecuen otros derroteros: el he el divorcio, el aborto, de la natalidad y los contracepción. Estas fo entender la vidad están contraste con la ley de D enseñanzas de la Iglesi tualizó.

En todas sus interv públicas –pronunció cursos a lo largo de su poco más de 24 horas go– el Pontífice lanzó una "nueva evangeli que a su juicio debe "todos los fieles cristian

"Queremos encender guera de amor y de ve cer florecer un nuevo mo cristiano para cons sociedad habitable qu deje absorber por ide culturas de muerte y ción", agregó.

M.C.D.2022

Ultima jornada de la visita papal

El Papa confía a la «Santina» el proyecto de una Europa sin fronteras

(Viene de primera página)

En lugares preferentes se situaron 50 enfermos e impedidos, 150 misioneros y 200 religiosas, entre ellas, un grupo de carmelitas de clausura que obtuvieron el permiso especial de romper su aislamiento para poder ver personalmente al Obispo de Roma.

En su homilía, el Pontífice saludó al Príncipe de Asturias, que le acompañó en todos los actos de Covadonga, así como al arzobispo de Oviedo y a los otros prelados presentes.

En sus palabras, íntegramente dedicadas a la Virgen María, Juan Pablo II afirmó que "la Virgen de Covadonga es como un imán que atrae misteriosamente las miradas y los corazones de tantos hombres que ha salido de esta tierra y están esparcidos hoy por lugares lejanos".

"Covadonga es además -añadió el Papa- una de las pimeras piedras de la Europa cuyas raíces cristianas ahondan en su historia y en su cultura".

"El reino cristiano nació en estas tierras -continuó el Pontífice polaco- y puso en movimiento una manera de vivir y de expresar la existencia bajo la inspiración del Evangelio".

Con la vocación europea que inspira su Pontificado, expresada en la reciente visita a Santiago de Compostela, Juan Pablo II dijo: "pongo confiadamente a los pies de la Santísima de Covadonga el proyecto de una Europa sin fronteras que no renuncie a las raíces cristianas que la hicieron surgir. Que no renuncie al auténtico humanismo del Evangelio de Cristo".

En su homilía, el Papa arrancó fuertes aplausos de los fieles al citar a un ilustre capellán de la Santina, Pedro Poveda y Castroverde, fundador de la institución teresiana, víctima de la persecución contra la Iglesia durante los años de la guerra civil española (1936-1939), cuya causa de beatificación estudia el Vaticano.

Durante el ofertorio homenajearon al Papa, ante el podium sobre el que estaba emplazado el altar mayor, un grupo de danza de Llanes y ofrecieron presentes dos jóvenes ataviados con el típico traje de la localidad de Porrua.

Juan Pablo II distribuyó la Comunión a un centenar de fieles y 50 sacerdotes lo hicieron entre el resto de los asistentes.

Almuerzo y pausa del Papa en los Picos de Europa

Covadonga (Asturias), (EFE)

Juan Pablo II aprovechó el buen tiempo de hoy para hacer un almuerzo campestre en la zona de los Lagos, a 12 kilómetros del Santuario de Covadonga, situada a 1.050 metros de altura en el macizo occidental de los Picos de Europa.

Filete empanado, tortilla española y sidra es el menúd el Papa en esta excursión de pausa y reflexión después de las tres intensas jornadas vividas estos días en España.

Acompañará a Wojtyla un séquito muy restringido elegido por él mismo, además del arzobispo de Oviedo, Sabino Diaz Merchán, anfitrión de este «picnic» organizado por expreso deseo del Pontífice.

†

EL JOVEN

SANTIAGO PESCADOR HOYOS

Falleció en Palencia el día 21 de Agosto de 1989

A los 22 años de edad

(Víctima de accidente)

DESPUES DE RECIBIR LOS SANTOS SACRAMENTOS

D. E. P.

LAS EMPRESAS INTERNATIONAL MACHINES GAMES, S. A. Y PALCO, S. A., SUS COMPAÑEROS,

Ruegan una oración por el eterno descanso de su alma.

Funeral: Día 22, a las 12 de la mañana en la Iglesia Parroquial de San Marco y a continuación la conducción del Cadáver al cementerio de Nuestra Señora de los Angeles.

M.C.D.2022

Alquileres

ARRIENDO piso solamente septiembre. Teléfono 767088.

NECESITO piso pequeño amueblado en alquiler. Teléfono (911) 141267.

SE ALQUILA supermercado. Buena zona. Totalmente instalado. Teléfono 723238.

INMOPAL alquila plazas garaje en San Pablo. Tfno. 748089.

ALQUILER local 140 m.²; entreplanta 34 m.². Zona comercial. Teléfono 744043.

ALQUILAMOS naves acondicionadas 600 m.² y 200 m² con patio de 600 m.². Teléfono 744043

ALQUILAMOS local 70 m.² bajo y 190 m.² sótano; entreplanta 30 m.², en zona comercial. Teléfono 744043.

AGENCIA JG. Subarriendo local propio nigth club centro Palencia. Renta mínima. 988 - 305061.

SE ALQUILA nave 600 m.², acondicionada, en el Vial. Teléfono 741122.

SANTANDER. Estudios, máximo 2 personas. Septiembre, precio especial mes. (942) 273054.

Automóviles

SANSE concesionario oficial FIAT LANCIA. Procedentes de cambio, seguimos con nuestra compra - venta de vehículos seminuevos. Disponemos stock seleccionado. María de Molina, 2. Tfno. 72 55 41.

OPEL Corsa Cyti. VA-L. Impecable, como nuevo. 40.000 Kms. 475.000 pts. 746249.

Compras

INTERESA silla de montar. Teléfono 741647.

Fincas

APARTAMENTOS EN
SUANCES (Santander)
50 metros de la playa
Información y venta: **INGUCASA**
Queipo de Llano, 4 (entreplanta).

SE VENDEN 9 hectáreas de terreno en Autilla del Pino. Teléfono 727990 de Palencia.

VENDO finca. Linda con carretera nueva. Herrera de Pisuerga. Teléfono 130035.

OCASION vendo casa labrador con bodega, en Población de Arroyo. 1.000.000. 743086.

SE COMPRA casa en Palencia capital. Teléfono 725660.

FINCAS MARCOS. Manuel Rivera, 1. Teléfono 720760.Finca de regadío en Boadilla del Camino, 23'93 hectáreas, situada en carretera y próxima al pueblo. Fincas de regadío en Husillos, 4'50 hectáreas y 1 hectárea, bien situadas. Huerta en el Camino de San Román, 2'51 hectáreas, véndese toda o parte. Fincas de regadío en la Carretera de Carrión, 1'51 hectáreas, 2'61 hectáreas, 2'64 hectáreas. Parcelas de recreo en la Carretera de Carrión, kilómetros seis, ocho y once, 5.000 metros. Parcelas de recreo situadas junto a Grijota, 5.000 metros.

INMOPAL vende pisos y apartamentos en construcción. Céntricos. Primeras calidades. Le informamos en c./ General Franco, 7. Entreplanta.

OCASION. Se vende piso a estrenar 193 m.² Calle Empedrada, 20.000.000. Teléfono 790293.

VENTA piso céntrico a estrenar, 4 dormitorios, salón, 2 baños. Teléfono 744043.

HISPOGAR, Mayor, 2, entreplanta. Tfno. 752775. Venta y alquiler pisos, locales, oficinas, etcétera.

SE VENDE piso en construcción, urbanización con piscina. Prado de la Lana. 3 habitaciones, salón, cocina, baño, garaje, trastero. Todo exterior, orientación sur. 751850.

INMHOGAR vende piso, Fábrica de Armas. Muy económico. Teléfono 748989.

VENDO dos fincas regadío, términos Sotoblanco y Tablada. Llamadas de 9-18'30. Teléfono 721865.

INMOBILIARIA A.P.I. Pisos en construcción, zonas céntricas. Información, Martín Calleja, 9.

INMOBILIARIA A.P.I. Pisos seminuevos, varias zonas, desde 4.500.000 pts. Información, Martín Calleja, 9.

INMOBILIARIA A.P.I. Locales comerciales, en venta, alquiler y traspaso. Consúltenos. Desde 82 m.² Martín Calleja, 9.

Ganados y aves

SE VENDEN faisanes. 745990.

VENDO 250 ovejas. Teléfono 890837.

VENDO 150 ovejas y 30 corderas. Villaviudas de Cerrato, Agustín Sancho. 788167.

VENDO 30 ovejas emparejadas. Miguel Santos, Fuentes de Nava.

VENDO 4 novillos. Antonio Antolín, Boadilla del Camino.

VENDO chotos cebados. Domingo Tejido, Santoyo.

VENDO 280 ovejas, lote. Jose Luis González. Polvorosa.

Hospedajes

SE ADMITEN huéspedes. Teléfono 747637.

SE COMPARTE piso con chicas. 748645.

Préstamos

PRESTAMOS hipotecarios. Levantamos embargos, cargas. Máxima rapidez, discreción. (983) 397992.

Trabajo

SE NECESITA chica de 16 a 17 años y señora días sueltos. Razón Restaurante Arias, c./ Colón, 24.

SE NECESITA conductor repartidor con carnet de 1ª. Información c./ Clavel nº 2, Villalobón (Palencia).

BAR Río-Grande necesita cocinera. Teléfono 725935.

SE NECESITA camarero. Teléfono 751635, preguntar por Cristina. Mañanas.

NECESITO chica. Llamar al teléfono 746469, de 1'30 a 4.

SE NECESITA señora, preferible con referencias, para atender anciana. Condiciones a convenir. Teléfono 725043.

NECESITA ayundante o dependiente comercio textil. 20 a 25 años. Pañerías Cebrián.

NECESITO persona conocimientos generales de pastelería. Teléfono 742529.

PATINADORAS

Chicas de 18 a 23 años que sepan patinar.

Llamar al teléfono 742457 ó presentarse antes del día 24 de agosto, de 10 a 12, c./ Valentín Calderón, 4-bajo.
PALENCIA

VENDEDOR

Necesito. Sueldo y comisión. Reserva colocados. Tfno. 744339. DANONE.

SE NECESITA señora con informes para cuidar señora sola. Cardenal Cisneros, 23-7º D.

NECESITO señora de 50 a 65 años para atender a señora sola. Teléfono 808371.

NECESITO chica por la mañana. Teléfono 741823, llamar mañanas.

SE NECESITA asistenta 1'30 - 4'30. Teléfono 725387.

MATRIMONIO para trabajar de tractorista y asistenta en finca provincia Valladolid. Ofrecemos buen sueldo y vivienda. Razón teléfono (983) 302682, de 11 a 1.

DETECTIVES INTERINVEST. Carnet profesional 758. Informes confidenciales. Servicios 24 horas. Personal especializado. Aportamos pruebas. 983 - 554465.

EMPRESA de Obras Públicas, necesita para Castilla y León: conductor de camión de obra, maquinista de Bulldozer, maquinista de motoniveladora, maquinista de extendedora de aglomerado, maquinista de gravacemento, oficiales de 1ª y 2ª. Remintir breve historial manuscrito adjuntando dos fotografías tamaño carnet, al apartado 6163 de Valladolid. Citando referencia O.P.

PRECISAMOS tractorista, preferible con carnet de primera y vaquero soltero, para finca agropecuaria próxima Palencia. (988) 808000.

SE NECESITA oficial o ayundante de panadería. Panadería San Francisco.

SE NECESITA repartidor autónomo, con furgoneta propia. Panadería San Francisco.

SE OFRECE chofer todos los carnets, experiencia en autocar y trailer. Teléfono 793177, avisar de 1 a 3 y 10 en adelante.

SEÑORITAS

para limpieza Residencia 3ª edad La Maresma en Calella, Barcelona. Condiciones: contrato, S.S., vida y habitación pagada + sueldo. Empezar 1º Septiembre. Informan teléfono (93) 7692911. Apartado de Correos 34. Calella, Barcelona.

AUXILIARES CLINICA

con título precisa Residencia 3ª edad La Maresma en Calella, Barcelona. Condiciones: sueldo, S.S., contrato, vida y habitación incluida. Comenzar 1º Septiembre. Informan teléfono (93) 7692969. Calella, Barcelona.

Traspasos

SE TRASPASA negocio por no poder atender. Teléfono 730192, llamar noches.

TRASPASO bar funcionando, facilidades. Teléfono 743369.

SE TRASPASA carnicería por no poder atenderla. Completamente instalada. Teléfono 743839.

TRASPASO pescadería bien acondicionada por no poder atender. Teléfonos 772340 - 748279, buen precio.

SE TRASPASA local céntrico, acondicionado. Precio interesante. 746060, de 2 a 5.

TRASPASO PUB zona seminario, por no poderlo atender. 742210, 8 a 10.

TRASPASO peluquería. Teléfono 711372.

TRASPASO bar. 751801.

Varios

VENDO cabras con leche, carneros a escoger de 6; máquina sembradora de 17 rejas por compra de otra mayor. Acero. Villanueva de la Cueza.

Vehículos

CAMION Avia 5.600 volquete, 7 toneladas, P-9006. 793335.

MOTO HUSQVARNA - 400 - ENDURO, año 87. 450.000 pesetas. Teléfono 730582.

Ventas

VENDO azulejos y gres muy económicos. Tfno. 744607.

CACHORROS pastor alemán 2 meses, vacunados con pedigree. 987 - 314159.

MASTINES leoneses, 4 meses. Padres excelentes en exposiciones. 987 - 314159.

VENDO plaza fúnebre en Guardo con licencia fiscal y municipal, tarjeta transporte nacional. Razón teléfonos 890257 - 890258, Saldaña.

VENDO miel de Brezo, mejor de 250 pts. Quintanilla de la Mata, Burgos.

OCASION. Armarios 5.000, camas 2.000, frigoríficos 6.000, cocinas 4.000, dormitorios 10.000, tresillos 6.000, etc... La Manera Rosa. 7509.

VENDO aparatos de peluquería. Teléfono 725103.

VENDO 100.000 Kg. cereal R-2 siembra. Luis Alonso, Frano del Río.

MALLAS antipájaros plástico para silos e invernaderos. El Diamante, Lope de Vega, 5.

TODO lo necesario para montar un invernadero y plásticos para ensilar. Plásticos Lourse, Palencia San Pablo, 7.

CERCADOS REQUES. Alambradas metálicas, venta de materiales con montaje y si él. Postes de madera creosotada, rollos galbanizados, mallas, planos, etc... Teléfono (9 485176, Fuentemilanos (Segovia).

VENDO paja empacada de cebada. Teléfono 880872. Carrión.

M.C.D.2022

Fuga masiva

CIENTOS DE GERMANOORIENTALES CRUZAN LA FRONTERA AUSTRIACA Y HUYEN A LA R.F.A.

BONN (EFE).-

Círculos gubernamentales alemanes señalaron ayer que el paso clandestino, de centenares de ciudadanos de la RDA hacia Occidente en la frontera austrohúngara puede ser considerada como "la mayor fuga masiva" de germanoorientales desde la construcción del muro de Berlín hace 28 años.

Las fuentes corrigieron cifras anteriores y dijeron que podrían ser 900 los ciudadanos de la RDA que aprovecharon la celebración de un encuentro paneuropeo en la frontera entre Austria y Hungría para cruzar el límite entre ambos países ante la pasividad de los aduaneros húngaros.

Los gobiernos de Bonn, Viena y Budapest sabían de antemano que se iba a producir la fuga y, mientras el primero y el segundo prepararon convoyes de autobuses para recoger a los refugiados, el tercero ordenó pasividad absoluta a los guardias fronterizos de la localidad de Sopron, que no controlaron ningún pasaporte.

Muchos de los 450 germanoorientales que ya han llegado al campo para la asistencia de refugiados de la RDA en la localidad alemana federal de Giessen afirmaron que fue la propia embajada de la RDA en Budapest la que les aconsejó viajar a Sopron.

Un refugiado germano oriental de 30 años, que acababa de llegar a Giessen con su mujer de 28 y su hija pequeña de 3 años, señaló a la prensa que en la embajada de la RFA en Budapest le dijeron literalmente el viernes: "Id a Sopron el sábado sobre las 3 de la tarde a la fiesta popular".

Otros señalaron a la prensa cuando llegaron a la ciudad del Estado de Hesse que el "consejo" de viajar a Sopron este sábado circulaba entre los centenares de refugiados de la RDA en Budapest desde hacía más de 2 semanas.

Mientras tanto, el ministro federal de Finanzas y presidente de los socialcristianos bávaros (CSU), Theo Waigel, criticó duramente a aquellos que reflexionan sobre la posibilidad de cerrar definitivamente las misiones diplomáticas de la RFA a los refugiados de la RDA.

"No podemos rechazar ni denegar la nacionalidad a nadie y debemos estar dispuestos a ayudar a aquellos que aprovechen la ocasión", dijo el sucesor del fallecido Franz Josef Strauss.

Por el contrario, la ministra para las Relaciones Interalemanas, la cristianodemócrata (CDU) Dorothee Wilms hizo un llamamiento a los ciudadanos germano orientales para que dejen de utilizar las embajadas de la RFA como "túnel de fugas".

21 aniversario de la invasión

LA POLICIA CONTROLA HOY PRAGA

PRAGA (EFE).-

La Policía de Praga detuvo anoche a más de 30 jóvenes, en vísperas de 21 aniversario de la invasión de Checoslovaquia por tropas del Pacto de Varsovia, el 21 de agosto de 1968.

Los detenidos habían intentado pasear por la zona de peatones del centro de Praga.

Numerosos vehículos policiales patrullan desde el sábado por la noche la ciudad, y los agentes piden la documentación tanto a ciudadanos de Praga como a turistas.

La portavoz del movimiento de disidentes "Carta 77" informó de que ella y su hijo David habían sido puestos bajo arresto domiciliario por 2 días.

El disidente Premysl Fialka fue detenido el domingo tras haber asistido a la misa en la Catedral de San Vito. según indicó su esposa, y Rudolf Zeman, editor del órgano más importante de oposición, "Lidove Noviny", fue arrestado en un café en la Plaza de Wenceslao.

La Policía confiscó también una película del fotógrafo de una agencia norteamericana que había filmado las detenciones.

Colombia

MULTITUDINARIO ADIOS EN LOS FUNERALES DE LUIS CARLOS GALAN Y DEL JUEZ CARLOS VALENCIA

BOGOTA (EFE).-

Miles de personas que agitaban pañuelos blancos, con los rostros compungidos y llorosos, despidieron ayer en Bogotá el cadáver del senador y aspirante presidencial por el Partido Liberal de Colombia, Luis Carlos Sarmiento, asesinado el viernes pasado.

El silencioso cortejo fúnebre partió del Congreso de la República y se dirigió, bordeando la central Plaza de Bolívar, hacia la Catedral Primada, en medio de miles de personas que desde tempranas horas llegaron al lugar para despedir al líder político.

Muchas de esas personas acompañaron, durante 27 horas ininterrumpidas, al político asesinado, desde el momento en que llegó, en la madrugada del sábado, a la sede del Congreso, donde fue expuesto en capilla ardiente para recibir el homenaje espontáneo de despedida.

Su cuerpo, que reposará definitivamente en un ataúd de madera de color marrón, cubierto con la bandera de Colombia, fue trasladado, a pie, por dos de sus tres hijos mayores, y algunos de sus más íntimos amigos, mientras a su paso miles de personas agitaban pañuelos blancos.

En el templo mayor de Bogotá, aguardaban el Presidente, Virgilio Barco, su esposa Carolina, ministros, diplomáticos, familiares, y el Cardenal Primado de Colombia, Monseñor Mario Revollo Bravo, quien concelebró la Eucaristía de despedida al político más popular del país en las últimas décadas.

La ceremonia, transmitida en directo a todo el país por televisión, tuvo momentos dramáticos, cuando la familia del político se confundía en abrazos de dolor, que hicieron saltar lágrimas, incluso, al propio presidente Barco.

BOGOTA (Colombia).- El féretro que contiene los restos mortales de Carlos Valencia, juez colombiano asesinado el pasado día dieciseis por unos pistoleros en Bogota, es transportado por las calles de Bogota acompañado por un séquito de cientos de personas. (TELEFOTO EFE/REUTER)

†

DON JULIAN SANCHEZ PAYO

Falleció en Saldaña, el día 18 de Agosto de 1989

DESPUES DE RECIBIR LOS SANTOS SACRAMENTOS

D. E. P.

Sus apenados hermanos Jesús, Félix y Eusebia Sánchez Payo; hermana política, M.ª del Carmen Céspedes Monge; sobrinos y demás familia,

Ruegan una oración por el eterno descanso de su alma

Funeral y conducción del cadáver se celebró el día 19 en la Iglesia Parroquial de Villasabadiego.

†

CUARTO ANIVERSARIO DE LA SEÑORA

DOÑA CLARA HOYOS HOYOS

(Viuda de Francisco Crego)

Que falleció en Cevico de la Torre (Palencia), el día 22 de agosto de 1985
a los 73 años de edad
DESPUES DE RECIBIR LOS SANTOS SACRAMENTOS

D. E. P.

Sus apenados hijos Francico, María del Carmen y María Teresa Crego Hoyos; hija política Martina Trejo; hermanos políticos, nietos, sobrinos, primos y demás familia,

Al recordar tan triste fecha, ruegan una oración por el eterno descanso de su alma.

Las misas que se celebren el día 22, a las 8,30 de la mañana, en las Agustinas Recoletas, a las 9 de la mañana en la Santa Iglesia Catedral y a las 6 de la tarde en la Capilla de Nuestra Señora de los Angeles en el cementerio, serán aplicadas por su eterno descanso.

M.C.D.2022

ACCIONES		Anterior	Hoy
BANCOS			
BILBAO-VIZCAYA	M	870	874
«	B	868	870
«	BI	870	873
«	V	865	870
Andalucía	M	1.820	1.821
Atlántico	M	345	345
Bankinter	M	750	766
Bankoa	BI	347	345
Barclays Bank	M	440	440
B. N. P. España	M	419	410
Castilla	M	6.075	6.089
Catalana	B	527	525
Central	M	1.005	1.005
«	B	1.001	1.001
«	BI	1.005	1.005
«	V	1.005	1.005
Com. Español	M	D. 704	-
Com. Trasatlántico	B	1.650	-
Cto. Balear	M	660	651
Español Crédito	M	1.095	1.095
«	B	1.095	1.095
«	BI	1.095	1.095
«	V	1.095	1.095
Exterior	M	508	511
«	B	505	507
«	BI	506	508
«	V	501	505
Fomento	M	379	-
Galicia	M	1.203	1.203
Guipuzcoano	M	985	985
«	BI	985	985
Herrero	M	D 1.059	D. 1.070
Hispano	M	829	829
«	B	830	830
«	BI	825	825
«	V	830	830
Pastor	M	460	457
«	B	464	462
«	BI	464	460
«	V	465	463
Popular	M	1.866	1.875
«	B	1.855	1.868
«	BI	1.858	1.869
«	V	1.860	-
Progreso	M	857	857
Santander	M	845	849
«	B	843	836
«	BI	850	850
«	V	840	840
Valencia	M	353	359
«	V	349	355
Vasconia	M	726	D. 726
Zaragozano	M	781	800
«	B	775	780
«	BI	795	-
«	V	785	-
SEGUROS			
AURORA-POLAR	BI	1.600	-
Bilbao	BI	400	405
Corp. Mapfre	M	C 9.900	C 9.810
Reunión	V	P. 375	370
Unión Fénix	M	C 12.250	C 11.640
INV. MOBILIARIAS/FINANCIERAS			
CARTINBAO	M	349	349
FIGRANVISA	M	460	462,25
FINSA	M	772	-
Bansaliber	M	1.000	1.000
Carmosa	M	1.401	1.401
Cartex	M	230	230
Cartisa	M	1.230	1.230
Ceivasa	M	D. 1.280	D. 1.285
Cofir	M	397,50	393
Corp. Alba	M	885	892,50
Esp. Inversiones	M	385	-
Fibansa	M	1.100	1.100
Fintisa	M	838	838
Fiponsa	M	D. 1.312	D. 1.312
Gral. Inversiones	M	311	312
Gesinval Europa	M	225	-
Gesinval Ibérica	M	225	-
Herrero	M	730	-
Inbazasa	M	345	-
Inburesa	M	80	-
Intra	BI	575	578
Invatisa	M	1.260	1.260
Invercogui	BI	535	-
Inverpastor	M	151	D. 150
Mobinter	M	177	-
Norvasa	M	830	800
Pratisa	M	1.120	1.120
Rentisa	M	1.160	1.160
Unión Europea	M	335	339

ACCIONES		Anterior	Hoy
ALIMENTACION			
SAVIN	M	490	-
«	BI	500	-
El Aguila	M	482,50	496
Bodegas Bilbaínas	BI	1.900	–
Corp. Alimentaria	M	253	253
Damm	B	1.170	-
Ebro	M	3.180	3.280
Elosua	M	790	850
Garavilla	BI	365	-
Gral. Azucarera	M	C 6.500	C 6.600
Ind. Agrícolas	B	1.350	1.350
Koipe	M	C 4.660	C -
Pebsa	M	194	194
Tabacalera	M	893	910
Uniasa	M	803	806
Unión Cervera	M	109	109
Viscofán	M	2.670	2.650
ELECTRICAS			
Cantábrico	M	C 1.638	C 1.635
Cataluña	B	63,50	64
Endesa	M	300,50	299
Española	M	C 472	C 479
«	B	-	-
«	BI	-	-
«	V	-	-
Fecsa	M	42,75	-
«	B	43,25	43
«	BI	43	43
«	V	43,50	43,50
Gesa	M	298	299
Iberduero	M	119,75	120,25
«	B	119,50	120
«	BI	119,25	119,50
«	V	119	119,50
Nansa	M	413	418
Reunidas	M	158	158
Ribagorzana	B	144	143
Sevillana	M	116	116
«	B	115	116
«	BI	114,25	115
«	V	113,75	-
U. E. Fenosa	M	80	80,50
«	B	79	80
«	BI	76	79
«	V	80	79,50
Viesgo	M	288	292
SIDEROMETALURGICAS			
Acenor	BI	136	136
Acerinox	M	1.560	1.587
Acumulad. Tudor	M	350	352
Aforasa	M	410	410
Altos Hornos	M	C 513	C 519
«	B	–	–
«	BI	–	–
Amper	M	415	430
Asturiana Zinc	M	1.590	1.634
Auxiliar FF. CC.	M	500	515
Bendix España	M	505	-
Cerrajera	BI	260	-
Ceselsa	M	785	785
Citröen Hispania	M	1.525	1.540
Coto Cortés	M	490	-
Duro Felguera	M	C 1.820	C 1.825
Española Zinc	M	505	510
Fasa Renault	M	475	470
IB-MEI	M	668	675
Imisa	M	275	-
Jumberca	B	440	-
Macosa	M	228,50	233
Nissan Mot. Ibérica	M	C 1.120	C 1.130
«	B	–	–
Nueva Montaña	M	C 470	C 471
Ponferrada	M	110	110
Santana	M	232	240
Sistemas AF	M	990	1.010
Tormaleo	M	465	465
Tubacex	M	C 1.485	C 1.550
«	BI	–	–
Tycsa	M	390	385
Zardoya Otis	M	C 12.220	C -
QUIMICAS			
Aragonesas	M	C 2.730	C 2.730
«	B	-	–
Carburos	B	995	995
Cross	M	391	390
«	B	390	392
Ence	M	C 7.400	C 7.400
Explosivos	M	324	-
«	B	452	-
«	BI	-	-
Faes	BI	1.649	1.590
Fosforera	M	550	560

ACCIONES		Anterior	Hoy
QUIMICAS			
Inpacsa	B	205	207
Nicas	BI	132	-
Oxigeno	M	1.290	-
Papelera Esp.	M	C 1.090	C 1.095
«	BI	--	-
Papelera Navarra	M	155	165
Petróleos	M	505	508
«	B	500	505
«	BI	500	-
Petromed	M	9.110	9.440
Sarrió	M	C 1.725	C -
Seda Barna	B	161	163
Sefanitro	BI	210	217
Sciace	M	C 905	C 914
«	B	-	-
Torras Hostench	B	1.645	1.645
Unipapel	M	1.340	1.365
Vidrala	M	C 4.250	C -
Vilesa	M	770	-
CONSTRUCCION			
Agromán	BI	588	595
Asland	B	1.040	1.060
Corp. Noreste	M	836	-
Cristalería	M	1.585	1.600
Cubiertas MZOV	B	1.050	D. 1.030
Dragados	M	674	694
Finac. y Minera	M	1.925	1.875
Fomento Obras	B	P. 2.435	P. 2.440
Lemona	BI	1.850	1.875
Rezola	BI	560	-
Sansón	B	3.750	-
Tafisa	M	930	940
Uralita	M	3.955	4.150
Valderrivas	M	4.700	4.825
Valen. Cementos	M	3.800	3.775
«	V	3.800	-
INMOBILIARIAS			
METRO-VACESA	M	905	895
Ahorro familiar	M	408	-
Ceisa	M	1.850	1.850
Colonial	B	D. 605	-
El Encinar	M	705	D. 710
Eurobuliding	M	236	236
Inmobanif«	M	1.200	-
Renta Inmobil.	M	C 796	C 788
Urbis	M	567	580
Vallermosos	M	C 3.500	C 3.500
Zabálburu	BI	650	-
VARIAS			
Acesa	M	179	180,25
Aguas Barna	B	435	435
Aguas Valencia	B	P. 572	-
Aumar	M	105,75	108
Catalana gas	B	C 3.840	C 4.025
Finanzauto	M	875	880
Gas Madrid	M	650	640
Iberpistas	M	117	D. 117,5
Indo	B	890	890
Prosegur	M	P. 950	960
Saba	B	902	-
Tabacos Filipinas	B	295	295
Telefónica	M	214	213,50
«	B	213,75	213,25
«	BI	214,50	214
«	V	213,50	213
DERECHO			
Asland - BA		470	485
		-	-
		-	-
		-	-
		-	-
		-	-
		-	-
-		–	-
		–	-
		–	-
		–	-
Repsol		495,86	495,86
FONDOS INVERSION			
BANCAYAFONDO I		1.148,40	1.146,34
BANCAYAFONDO III		1.397,92	1.402,87
BILBAO EUROFUND		13,67	-
FONBANCAYA		665,33	687,17
FONDONORTE		139,05	-
INTERBAO		1.151,83	1.153,93
INVERAHORRO		749,81	749,80
MOBILNOVA		126,50	126,83
MUNDIAHORRO		1.046,67	1.048,33
PATRINOVA		128,30	128,70
METALES PRECIOSOS			
ORO (ptas./Gramo)		1.600,50	1.608,10
PLATA (Ptas./Gramo)		23,37	23,46

BANCO BILBAO VIZCAYA-BBV

M.C.D.2022

Descartado que fuera un atentado

OCHO MUERTOS Y 27 HERIDOS al hacer explosión un coche con material pirotécnico en Alicante

El obispo de la diócesis presidió hoy el funeral por las víctimas

Madrid, EFE

Joaquín Rigal, propietario del automóvil Peugeot 505 cargado de material pirotécnico que estalló en el hipermercado PRYCA de San Juan (Alicante) y causó la muerte a ocho personas y heridas a otras 27, declaró ante la Guardia Civil y quedó totalmente descartado el atentado terrorista,

Rigal, propietario de la Pirotécnica "Levantina", ubicada en la localidad de San Vicente de Raspejo, guardaba en el portamaletas del vehículo material pirotécnico destinado a una boda que pudo estallar por el calor o por alguna chispa de un cigarrillo, según las primeras hipótesis policiales.

El Peugeot 505, matrícula A-8041-AJ, explotó alrededor de las ocho y cuarto de la tarde del sábado en el aparcamiento del hipermercado PRYCA-San Juan, a unos cinco kilómetros del centro de Alicante.

Según testigos presencialeas se produjeron escenas de pánico en el interior del hipermercado, donde más de dos mil personas efectuaban sus compras de fin de semana.

La explosión provocó la muerte instantánea de cinco personas –dos mujeres, dos niñas y un niño–, aunque otras tres personas fallecieron minutos más tarde en los hospitales de Alicante donde fueron trasladados, en los que también otros heridos se encuentran en estado muy grave.

La cabeza de una niña apareció estrellada contra una cabina telefónica, mientras restos de otros cuerpos aparecían diseminados alrededor del vehículo, totalmente destrozado.

En la carretera se produjeron embotellamientos, choques sin importancia y algunos heridos leves, dado que todos los vehículos aparcados intentaron salir rápidamente.

La explosión se produjo minutos después de que dos llamadas telefónicas a diarios locales anunciaran, en nombre de ETA, la colocación de dos coches-bombas en el Santuario de la Santa Faz, a dos kilómetros de PRYCA, mientras una tercera llamada anunciaba a la Guardia Civil de Torrevieja la colocación de otro explosivo.

Fuentes del Ministerio del Interior y de la Guardia Civil descartaron que se tratase de un atentado de la organización terrorista ETA, aunque en los primeros momentos de confusión se llegaron a instalar controles a la entrada y a la salida de Alicante y el PSV se apresuró a condenar el supuesto atentado.

Testigos presenciales y la propia delegada del Gobierno confirmaron a EFE que minutos anbtes de la explosión en el parking de PRYCA especialistas de la policía rastrearon la zona y registraron bolsos a la búsqueda de los posibles explosivos utilizados por ETA.

La organización terrotista ETA ha negado su implicación con el accidente en un comunicado remitido esta madrugada al diario "EGIN".

La lista oficial de muertos es la siguiente:

Antonio Joaquín Rigal Vicó, natural de Alicante, 22 años, hijo del propietario de Pirotecnia Levantina.
José Muñoz Molina, de Alicante, 23 años.
Vanessa González Tendero, de Alicante, 6 años.
Antonio Romera Cañete, de Almería, 24 años.
Ana María Carrasco García, de Calasparra (Murcia), de 31 años.
Patricia Antonia Alvero Carrasco, de Alicante, dos años, hija de la anterior.
María Josefa Ropoll, San Juan de Alicante, 41 años.
Andrés Castro Contreras, 27 años.

FUNERAL POR VICTIMAS MORTALES

Alicante, EFE

El Obispo de Alicante, Francisco Alvarez Martínez, ha oficiado a primeras horas de esta mañana los funerales por las víctimas mortales de la explosión registrada el sábado por la tarde en el supermercado PRYCA de la localidad de San Juan.

La ceremonia se ha celebrado en la capilla del sanatorio de Alicante, donde se produjeron escenas de dolor y emoción entre algunos familiares de las víctimas, que tuvieron que ser retirados del lugar.

El alcalde de Alicante, José Luis Lasaleta, el presidente de la Diputación, Antonio Fernández Valenzuela, el presidente de la Generalidad en funciones, Luis Font de Mora, y los gobernadores civil de la provincia y militar de la plaza asistieron a los funerales.

El Obispo en una breve homilía, se refirió al sentido cristiano de la vida y de la muerte, así como a la tragedia que constantemente se cierne sobre los humanos, haciendo un llamamiento para que estos accidentes no vuelvan a producirse.

Tras la ceremonia religiosa, los féretros con los cuerpos de los fallecidos van a ser conducidos a sus lugares de residencia para recibir sepultura.

María Josefa Juan Ripoll será enterrada a las seis de esta tarde en San Juan; la niña Vanessa Tendero, a las 12,00 en la localidad de Muchamiel; Antonio Joaquín Rigal Micó, conductor del coche siniestrado, recibirá sepultura tras un funeral individual en el barrio alicantino de San Blas; José Muñoz Molina será enterrado a las 12,00 en Alicante, donde media hora después recibirábn sepultura los restos de Ana María Carrasco García y Patricia Antonia Albero, y Andrés Castro Contreras, será enterrado a las 11,00, también en Alicante.

El cuerpo de Antonio Romera Cañete será trasladado a la localidad barcelonesa de San Baudilio de Llobregat.

Los sepelios serán efectuados en privado por las familias de las víctimas, y sin representación oficial.

ESTACIONARIOS LOS TRES HERIDOS MAS GRAVES

Alicante, EFE

Los tres heridos más graves de las 27 personas accidentadas tras la explosión de un coche con material pirotécnico en el hipermercado PRYCA de San Juan (Alicante) permanecen estacionarios, según informaron a EFE en el Hospital del INSALUD de Alicante.

Los restantes afectados ingresados en este centro evolucionan favorablemente, y se espera que hoy se produzcan varias altas.

Los interesados que presentan más complicaciones son Julia Muñoz Contreras, con quemaduras en el 80 por ciento del cuerpo y amputación de una pierna, que ha salido del fuerte schock y recuperado la conciencia; Ana Alcántara, que presenta quemaduras en el 60 por ciento de su cuerpo, y Juan Ortega Gil, afectado en el 38 por ciento.

Pese a que ninguno de ellos ha empeorado, según fuentes sanitarias, sufren fuertes dolores ocasionados por las quemaduras, que pueden producir infecciones, aunque la impresión es que evolucionen favorablemente.

RESCATE.- SYRACUSE (EE.UU.). Miembros del cuerpo de bomberos de Siracusa, proceden al rescate de uno de los cuatro niños que murieron como consecuencia del incendio que se produjo en el edificio. Los niños, que tienen edades comprendidas entre los 6 y 12 años, se encontraban en el segundo piso del inmueble. (TELEFOTO EFE/AP)

Tragedia en el Támesis

Van rescatados 27 cadáveres del barco de recreo que se hundió en la madrugada del domingo

Se desconoce aún el número de víctimas

Londres, EFE

Los equipos de rescate de la policía londinense recuperaron hoy otro cadáver más de las aguas del Támesis, con lo que el número de víctimas rescatadas del buque de recreo Machioness se eleva a veintisiete.

La policía señaló que por el momento se ignora el número total de personas que se encontraban en el Marchioness cuando fue embestido por la gabarra Bowbell, pero se calcula que eran unas 150.

La policía informó hoy de la localización de otros tres cadáveres en el interior del casco del buque de recreo, hasta el que todavía no se ha podido acceder.

Entre las personas desaparecidas se encuentran el capitán del navío Stephen Faldo, y el joven de origen portugués Antonio de Vasconcellos, cuyo cumpleaños celebraban.

El Marchioness, hundido en menos de dos minutos, fue embestidio durante la noche por la gabarra Bowvell, de 1.475 toneladas, cuando ambos navegaban aguas abajo por el río Támesis. En el interior del buque de recreo se encontraban más de cien personas, invitadas por la agencia de modelos Synchro, para celebrar el veintiséis cumpleaños del joven financiero, portugués, Antonio de Vasconcellos.

Tanto el capitán como el primer oficial de la Bowbell se encuentran detenidos en dependencias policiales para ser interrogados ante la posibilidad de que hayan incurrido en delito.

Hasta el momento, de acuerdo con las informaciones facilitadas por la policía, se ignora el motivo de la colisión y las razones por las cuales la Bowbell no se percató de la presencia de marchioness en su trayectoria.

Los dos detenidos fueron sometidos a análisis de sangre para determinar la posible presencia de alcohol en el momento del accidente.

Los equipos de rescate informaron de la posibilidad de encontrar más cadáveres en los próximos días, cuando comiencen a emerger a la superficie, en lugares distantes varios kilómetros del lugar de la tragedia, hasta donde han podido ser arrastrados por las corrientes del río.

El cadáver de una de las víctimas, una mujer, fue rescatado el domingo a trece kilómetros del lugar del accidente.

Para ayudar a la identificación de los cadáveres, la policía ha fotografiado a todas las víctimas encontradas así como las fichas de sus trabajos dentales.

Ante la magnitud de la tragedia las autoridades estudian la posibilidad de instaurar la obligatoriedad de listas de pasajeros y tarjetas de embarque, similares a las de los aviones, en los cruceros de recreo por el río Támesis.

Todavía continúa sin conocerse con seguridad el número de personas que viajaban en el navío siniestrado, aunque la policía cree probable que fueran entre 120 y 150, de las que se salvaron 89, por lo que se calcula que entre otras 30 y 60 se hundieron con el barco.

La empresa propietaria del barco, cuya licencia le autorizaba a un máximo de 120, sostiene, por su parte, que a bordo del "Marchioness" sólo había poco más de cien personas, aun que no hay una lista de embarque.

M.C.D.2022

GENTE INTERNACIONAL

EDWIGE FENECH

Oscar Martín

El controvertido HUGH HEFNER, jefe del imperio "Play Boy", que recientemente contrajo matrimonio con Kimberley Conram, de 26 años, ha afirmado que tiene escritas sus "memorias", pero que no piensa publicarlas hasta después de su muerte. Hefner, al que se le calculan cientos de amantes, a cada cual más bellas, ha vivido romances con la inmensa mayoría de las chicas que posaron desnudas para su revista "Play Boy", algunas de ellas celebridades del cine.

BARBRA STREISAN, tras su fracaso sentimental con Don Johnson, se ha enredado en relaciones amorosas con el actor Clint Eastwood, que recientemente se separó de su compañera Sondra Locke tras trece años de convivencia. Por cierto que Sandra la ha reclamado a Clint ante los tribunales la Cantidad de 70 millones de dólares "por abandono y por haberla hecho abortar en dos ocasiones".

El ex presidente de los EE. UU., RICHARD NIXON, cuya carrera política se vio truncada por el escándalo del "Watergate", está escribiendo en estos momentos un libro en el cual se narra toda la historia de su fracaso político. El primer volúmen saldrá a la luz para la próxima primavera y será precedido de una colosal campaña publicitaria.

EDWIGE FENECH, la bellísima sex symbol que presenta en la TV italiana "Domenica in", será la productora del film "Crónica de tres coroneles", basado en la novela del mismo título de la que es autor el periodista Corrado Augias. Edwige prepara también su participación en el tele.film británico "Smog", una historia de misterio.

El famoso boxeador MIKE TYSON, campeón mundial de los pesos máximos, debutará en el cine en un film en el que, cómo no, interpretará a un gladiador del ring. Mike donará los emolumentos a percibir a la asociación benéfica "Mater Coelis", destinada a acoger a niños abandonados y maltratados.

RITA LEVI MONTALCINI, la científica italiana que recibió el Nobel de 1986 por su descubrimiento de la célula nerviosa "NGF", ha afirmado: "No quiero crear falsas expectativas, pero creo que estudiando el funcionamiento de la "NGF", en un futuro podremos vencer todas las enfermedades, entre ellas el cáncer y el SIDA".

El actor americano SYLVESTER STALLONE tiene un nuevo amor, una espléndida muchacha llamada Jennifer Flavin. "Syl", que había anunciado recientemente su boda con la condesa italiana Francesca Braschi, la cual le había presentado ya a sus progenitores, la abandonó al conocer a Jennifer, una preciosa y reputada modelo de alta costura.

MIMI ROGERS, de 34 años, esposa del joven actor norteamericano Tom Cruise, ha confirmado que sus relaciones conyugales están pasando por una preocupante crisis. Mimi, que está rodando en Roma el film "Dimenticare Palermo", ha sido vista acompañada con asiduidad en los últimos tiempos por el industrial siciliano Antonello Bini.

BARBARA STREISAND

En Francia se conmemora este año el centenario del nacimiento del gran escritor JEAN COCTEAU, uno de los literatos más geniales de nuestro tiempo. Y entre los actos commemorativos se prepara la edición de un volúmen de cartas amorosas dirigidas a sus amantes, entre ellos el actor Jean Marais, el más grande amor de su vida.

CONNIE SELLECA, la guapa protagopnista de la serie televisiva "Hotel", será con toda p[illegible] bilidad la co-protagonista d[illegible] bert Blake en los nuevos e[illegible] dios de "Baretta", la serie [illegible] ciaca que hizo fa[illegible] internacionalmente al [illegible] americano y de la que se co[illegible] zarán a rodar nuevos epis[illegible] para el próximo mes de [illegible] bre.

CRUCIGRAMA

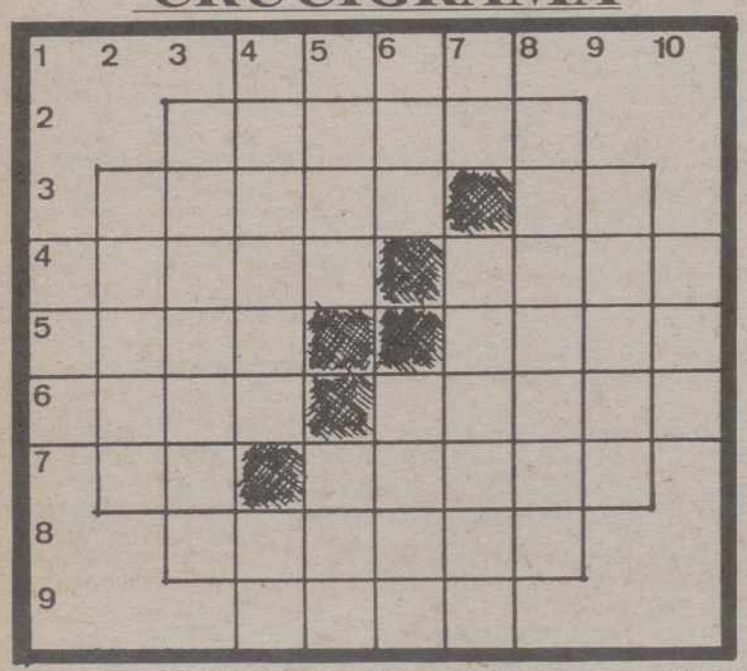

HORIZONTALES: 1: Dios del vino. 2: Caballo alado. 3. Ministro de un soberano musulmán. Dios del sol de los antiguos egipcios. 4: (al rev.) Día de la semana. Planta textil, 5: (al rev.) Exceso en la comida o bebida. Cólico violento. 6: Juego de pelota entre jinetes. (al rev.) Género de plantas crucíferas. 7: Voz para ahuyentar a los perros y otros animales. Islas del Mediterráneo en la prov. de Gerona. 8: (al rev.) Hueso del antebrazo (pl.) 9: (al rev.) Ser supremo.

VERTICALES: 1: (al rev.) Río de Santander. 2: Rápido. 3: Tablilla metálica que en los instrumentos geométricos y astronómicos sirve para dirigir visuales (pl.) 4: Pez marino de carne blanca y delicada. Interjección. 5: Ligero, expedito. De mi propiedad. 6: Extremor inferior y más grueso de la antena. (al rev.) Creó, inventó. 7: Símbolo químico del osmio. Nombre de mujer. 8: Guarnecer la orilla de una tela o ropa. 9: No creyentes. 10: (al rev.) Serpiente.

SOPA DE LETRAS

E	P	R	I	Y	E	J	U	P	U
L	S	T	V	X	A	W	I	E	S
I	O	C	H	O	E	O	H	R	L
P	B	O	A	G	J	J	M	A	T
T	Q	N	N	R	U	I	O	L	E
I	A	O	G	U	Z	V	K	T	L
C	V	P	U	W	Y	A	I	A	M
O	O	I	L	P	Ñ	L	N	D	U
G	J	A	A	O	T	U	D	O	R
T	D	L	R	E	T	Y	P	J	O

DESCUBRA EL NOMBRE DE SIETE ARCOS

SOLUCIONES A LOS PASATIEMPOS DEL DIA ANTERIOR

AL CRUCIGRAMA GRAFICO

HORIZONTALES: 1: [illegible] Ros. 2: Toro. emo C. 3: L[illegible] sesaF. 4: París. S. Gasas. [illegible] zón. Muga. Clas (e). 6: Re[illegible] ceré. YOULIA. 7: Tope[illegible] Eva. 8: América. NE. Am[illegible] Set. Cam. oiP. O. 10: Tic[illegible] Ta. Tri. 11: L. Don. Eje. Er[illegible] Irol. Pa. raleviN. 13: Sur. [illegible] Pise. 14. Teresa. SAUKH[illegible] VA. 15: Saña. Tren. Abac[illegible] sojoR. S. Amena. 17: N[illegible] Plata. 18: Sopa. Rico. 19: [illegible] Opa.

VERTICALES: 1: Tas. L[illegible] romeT. Rut. 3: Repetido[illegible] Pacer. Col. Ras. 5: Lazo. M[illegible] Peñón. 6: Tirón. Can. Pasa[illegible] Comino. Amo. Ana. Ore[illegible] oroS. C. Tropa 9: Non. M[illegible] NaP. 10: Sur. Aes. 11: Ro[illegible] Un. Pro. 12: Omega. K. aiT[illegible] Sosa. Yen. Ter. Hamaca [illegible] Cascote. ¡Ajá!. Abeto. 15: P[illegible] O. El. Nana. 16: Sal. aiT. P[illegible] 17: Siempre viva. 18: Ave. [illegible] 19: Aro. Ene.

M.C.D.2022

Enrique Simón: *«Me comunico bien con los niños»*

Inmaculadad Tapia

Moreno de ojos verdes, joven por edad, veterano en experiencias. Empezó haciendo teatro independiente, estuvo en el TEI, continuó con teatro comercial iniciado con el centro dramático «cuando lo abrieron con Marsillach». Su primer personaje protagonista fue «Plauto», de Carlos Trías. Poco después vino el cine. «Sahara» sería su primer paso, luego «Los zancos», de Carlos Saura.

En televisión su primer programa fue «Planta Baja», más tarde en «A media tarde» y ahora de nuevo un programa juvenil le devuelve a la pequeña pantalla: En cesto lleno de libros».

-El público infantil suele ser difícil ¿Cómo te llevas con los niños?

-Muy bién, tenemos una buena comunicación porque yo también soy un poco crío. Quizas el truco estriba en que no les trato como a niños, sino como a una persona mas. No son tontos, captán todo con gran facilidad.

El nuevo programa es de divulgación literaria, juvenil, en el que los niños son espectadores activos.

-¿Hasta qué punto la profesión de actor condiciona tu vida?

-Mi vida personal cada vez está más condicionada a la profesionalidad.

-También tocas el saxo ¿Es la música otra parcela artística de tu trabajo?

-Sí porque la vida es música, ritmo. Para mí, la vida y la música van unidas, no concibo una existencia sin interpretación y sin ritmo. Forma parte de una misma realidad.

Cinéfilo empedernido, confiesa que últimamente no se prodiga por las salas: «Antes veía mucho cine, ahora he entrado en un periodo en el que estoy más concentrado en mí mismo. Cada cosa tiene su momento».

-¿Que opinión te merecen los premios?

-Los premios son ambiguos y cualquier opinión es siempre relativa. Se premian, yo creo, más películas buenas que malas, haciendo un cálculo general. Pueden ser muy injustos, pero de igual modo los juicios de valor también lo son. Lo que está claro es que sirven para refinanciar una industria y para promocionar el producto.

Además del programa infantil para televisión «Un cesto lleno de libros», pronto veremos a Enrique Simón interpretando a uno de los personajes fijos de la serie «Brigada Central», de Pedro Masó, que a partir de octubre comenzará a retransmitirse por la pequeña pantalla.

Enrique Simón

PROGRAMACION TV

LUNES, 21

1.ª CADENA

7,45 Carta de ajuste
Richard Marx
«Repeat offender»

8,00 Buenos días
9,00 Entre líneas
(Repetición)

9,30 Con las manos en la masa
(Repetición)

10,00 El derecho de amar
"Episodio n.º56"
10,25 Avance Telediario

10,30 Aventura-92
11,30 Santa Bárbara
"Episodio n.º 77"
12,15 Avance Telediario

12,20 Jake y el Gordo
"¿Cuánto hace que pasa ésto?"
13,05 El pájaro Loco
"El asalto al tren"

13,30 3 x 4
14,30 Informativos Territoriales
14,55 Conexión con la Programación Nacional

15,00 Telediario-1
15,35 Spenser, detective privado
"Fín del camino"

16,25 La tarde de un verano
*** A las 17,20: Conexión para ofrecer la despedida de S.S. El Papa desde el Aeropuerto «Ranón» de Oviedo y salida hacia Roma**

17,55 Avance Telediario
18,00 Los mundos de Yupi
"La huella"

18,30 Los niños del Molino del Valle
"Los espantapájaros" y "Ha desaparecido Groschny"
19,00 Dale la vuelta
"Antártida"

19,30 De película
(Rep. Sábado 26, a las 6,45)

20,30 Telediario-2
21,00 El Tiempo
21,15 Tribunal popular
Dirección: Javier Fóz

22,40 El local de Frank
"Duelo vudú"
23,05 Documentos TV
(Rep. sábado 26, a las 4,05)
00,05 Telediario-3
00,25 Teledeporte
00,40 La Noche
Modera: Pedro Altares
02,00 Estrenos TV
"Un asesinato para Sihllman" - 1982-90'
Intérpretes: Robert Mithum, Angie Dickinson, Mel Ferrer
03,30 Despedida y cierre

2.ª CADENA

18,40 Musical
"Nuestro futuro común"
(IV parte)

19,35 Computadoras
"Episodio n.º 6"
20,05 Ni a tontas ni a locas
(Repetición: sábado 26, a las 05,50 en TVE-1)

21,00 Mundo deporte
Vía Olímpica: "Tiro con arco"

21,30 El mirador
21,45 Arte y tradiciones populares
"Alfarería de Basto": acabados (I)
22,00 Noticias-2
22,35 Cine Club Ciclo: Cine argentino
"Malayunta" 1986- 88'
Dirección: Jose Santiso

Intérpretes: Federico Luppi, Miguel Angel Sola

00,05 Ultimas preguntas
"Una mujer en la frontera"
00,35 Jazz entre amigos
(Repetición en TVE-1: domingo 27, a las 5,55)
"Panorama del Jazz italiano" (I)
01,35 Despedida y cierre

MARTES, 22

1.ª CADENA

7,45 Carta de ajuste
Queco "Tu espíritu me roza"
8,00 Buenos Dias
9,00 Nueva gente
(Repetición)
10,00 Derecho de amar
"Episodio Nº 57»
10,25 Avance Telediario
10,30 Aventura 92
11,30 Santa Barbara
"Episodio nº 78"
12,15 Avance Telediario
12,20 Jake y el Gordo
"Tendré que cambiar de planes"
13,05 Johnny Quest
"Los dragones de Ashida"
13,30 3 x 4
14,30 Informativos Territoriales
14,55 Conexión con la Programación Nacional
15,00 Telediario-1
15,35 Spenser, detective privado
"Esqueletos en el armario"
16,25 La tarde de un verano
17,55 Avance Telediario
18,00 Los mundos de Yupi
"Un día sin escuela"
18,30 Cuentos del Buey
"Episodio 9"
19,00 Pasos
"Mi novia nació en el 68"
19,30 Entre líneas
(Repetición: lunes 28, a las 9)
20,00 Casa de locos
"¿Te gusta el sushi?"
20,30 Telediario-2
21,00 El tiempo
21,15 La Luna
(Repetición: Sábado 26, a las 3,05)

Presentación: Julia Otero

22,20 Sesión de noche
Ciclo parejas de Hollywood
"La Reina Cristina de Suecia" 1939, 96'
Dirección: Rouben Mamoulian
Nacionalidad: Norteamericana
Intérpretes: Greta Garbo, John Gilbert
24,00 Telediario-3
00,20 Teledeporte
00,35 Testimonio

00,40 La Noche
"Primera Plana"
Modera: Faustino Fernández Alvarez
02,00 Filmoteca del Martes
"Hotel Madrepatria", 1987, 105'
Dirección y guión: Omer Kavur
Nacionalidad: Turca
Intérpetres: Macit Koper, Serra Yilmaz
(V.O. con subtitulos en castellano)
03,45 Despedida y cierre

2.ª CADENA

12,45 Carta de ajuste
Paco Toronjo
13,00 Programación Centros Territoriales
14,30 Informativos Territoriales
15,00 Tele Europa
15,30 "La ruta del Rey"
(Episodio nº 14)
16,30 Dona Beija
(Episodio n.º 22)
17,20 La embriaguez de la metamorfosis (Episodio nº 2) (Ultimo programa)
19,05 El tiempo que vivimos
Dirección y presentación: Inma de Santis
20,05 Corea, la guerra desconocida
(Nueva serie)
«Muchos caminos hacia la guerra"
(Episodio Nº 1
21,00 Mundo deporte
Vía Olímpica: "Vela".
21,30 El mirador
21,45 Arte y Tradiciones Populares
"Alfarería "de basto": "Acabados" (II)
22,00 Noticias-2
22,30 Documental
"La máquina increíble"
23,20 Tendido Cero
23,50 Nuestra Europa
"Vacaciones"
00,20 La buena música
(Rep. en TVE-1: Miércoles 23, a las 9 en TV-1)
"Paso a paso" (El Sacromonte y yo)
01,15 Despedida y cierre

M.C.D.2022

China

Nuevo medicamento contra la hepatitis

Pekín, EFE

Un nuevo fármaco para el tratamiento de la hepatitis viral aguda, desarrollado en un hospital militar de Changsha, al sur de Pekín, se ha probado efectivo y ha comenzado a comercializarse en la República Popular China, informaron las autoridades sanitarias del país.

Esta mediciona, llamada "yuganling chogji", se administró a treinta pacientes de esta enfermedad con resultados de curación total en más del 90 por ciento de los casos.

Mil millones en bailar

Roma, EFE

La pasión por el baile le costó a los italianos el pasado año 999,6 millones de dólares, que se gastaron en entrar a discotecas y salas de baile y en las primeras consumiciones de bebidas, según datos facilitados por la SIAE (Sociedad Italiana de Autores y Editores).

En 1988, asegura la SIAE, los italianos gastaron un 12 por ciento más que en el 87 en la "fiebre del sábado noche".

En Italia existen actualmente 4.000 discotecas, 2.000 salas de bailes, 4.000 hoteles con sala para bailes, 11.000 restaurantes donde se permite danzar, 3.500 círculos de recreo donde también es posible mover el esqueleto y 11.000 plazas de pueblo en las que normalmente se celebran con ocasiones de las fiestas locales.

Según los datos de la SIAE, los italianos del norte gastaron el pasado año una media de 15.064 liras (once dólares) por persona en acudir a centros de baile; los habitantes del centro dedicaron 9.196 liras (siete dólares), los del sur 2.171 liras (dos dólares) y los de las islas 3.041 liras (2,5 dólares).

Con dos días de retraso

Llegan a Sevilla 22.500 dosis de vacuna contra la peste equina

Una veterinaria vacunando a un caballo

Sevilla, (EFE).– Con dos días de retraso, llegaron ayer al aeropuerto sevillano de San Pablo las 22.000 dosis de vacuna contra la peste equina que la Junta de Andalucía encargó, a comienzos de la semana, a unos laboratorios de Sudáfrica, país donde la enfermedd es endémica y que figura a la cabeza del mundo en la investigación de recursos contra la misma.

Una pequeña avioneta bimotor, propiedad de la Junta de Andalucía y que suele ser empleada para viajes de dirigentes políticos dentro de esta comunidad autónoma, hubo de ser enviada el sábado hasta Londres, al comprobar los funcionarios de la Jefatura de la Sanidad Animal, de la Consejería de Agricultura y Pesca, que las vacunas procedentes de Sudáfrica no habían sido embarcadas en Londres con destino a Sevilla.

Desde la noche del pasado viernes, los equipos de veterinarios de la Junta de Andalucía esperaban recibir en el aeropuerto San Pablo la partida de las vacunas sudafricanas, para así haber podido iniciar de inmediato la gran campaña de vacunación de la cabaña equina de los pueblos onubenses donde se ha revelado la peste equina con una mayor virulencia.

Fuentes oficiales indicaron a EFE que la distribución de la vacunas a los distintos puntos donde serán llevadas a cabo las fases de la campaña sanitaria se efectuará esta misma tarde, y que mañana se reiniciarán las vacunaciones.

No obstante, según ha señalado a EFE el jefe de los servicios técnicos de la delegación de la Consejería de Agricultura en Huelva, Francisco Pizarro, las existencias de vacunas con las que contaba hasta ahora la Junta de Andalucía han permitido iniciar el presente programa preventivo contra la extensión de la peste equina.

Al cargamento llegado hoy le seguirá en ls próximas semanas una remesa de unas 100.000 dosis encargadas por la Junta de Andalucía a Sudáfrica, y con las que se podrá vacunar toda la cabaña afectada por las órdenes de inmovilización decretada por la Consejería de Agricultura, entre 65.000 y 70.000 equidos.

La peste ha provocado ya la muerte o sacrificio de cerca de medio centenar de caballos en Huelva, mientras que el Sotogrande, lugar donde surgió el foco, son siete los équidos fallecidos por culpa de la enfermedad.

Las órdenes de inmovilización de la cabaña en cinco provincias andaluzas, que entró en vigor el viernes, también se ha notado ya en el mundo taurino, con la suspensión de varias corridas de toros y de rejones ante la imposibilidad del traslado de caballos a los cosos.

Filipinas

Se casa con un muerto

Manila, EFE

A imitación del clásico verbio de que "el verdadero amor nunca muere", un [illegible] te filipino ofició el domingo una funeraria de esta capital "boda" entre una joven filipina su novio recientemente fallecido, cuyo cadáver descansaba el ataúd.

"Le quiero mucho y mi amor por él será eterno" señaló la desposada, Evangeline Guia, al finalizar una emotiva ceremonia con más de un centenar de asistentes, informa hoy el diario "Tempo" de la capital filipina.

Evangeline y su fallecido novio, Marlon Manalac, habían pensado casarse el pasado abril, pero éste resultó muerto [illegible] antes en un confuso incidente con la policía.

Morir nadando

Atenas, EFE

El cincuenta por ciento de personas que mueren ahogadas en Grecia cada año tiene más de sesenta años y perece debido a fallos cardíacos mientras nadan, declaran las autoridades marítimas.

A pesar de que Grecia es un país marítimo, con costas en el mar Jónico y el Ejeo de 2.[illegible] islas, la cantidad de habitantes que se ahoga es alarmante: más de doscientas muertes por año.

Según las autoridades, en los últimos cinco años se han ahogado mil personas. En 1989 el número de víctimas se ha elevado a 180, debido sobre todo al descuido de los bañistas.

Dicha fuente agraga que este año se han producido seis accidentes por el descuido de aquellos que poseen lanchas rápidas o practican el esquí acuático y no respetan los límites de zonas de playa destinadas a los bañistas.

Alrededor de Neptuno

El Voyager-2 descubre un planeta magnético

Pasadena (California, EE.UU.), EFE

El descubrimiento de un campo magnético alrededor de Neptuno sugiere, según los científicos, que el planeta está envuelto por unos cinturones radiactivos que sin embargo no parece que vayan a dañar la Sonda Espacial estadounidense "Voyager 2" que, tras doce años de aventura espacial, está a punto de alcanzar su objetivo.

Norm Haynes, director del proyecto "Voyager" está convencido de que "ahora mismo no hay ninguna razón para estar alarmado", a pesar de que un problema similar que se suscitó en Júpiter, provocó irregularidades en el reloj interno y en algunos otros aparatos que, por esa causa, tomaron mediciones equivocadas.

La sonda espacial estadounidense, lanzada en 1977 años desde Cabo Cañaveral, en Florida, ha recorrido más de 7.000 millones de kilómetros por el sistema solar y se espera que el próximo jueves 24 de agosto alcance su objetivo, las proximidades del planeta Neptuno.

La NASA detectó el pasado viernes día 18 fuertes señales de radio procedentes del "Voyager" que está en las inmediaciones de Neptuno, lo que significa que el planeta está rodeado de un campo magnético e indica una fuerte actividad tormentosa en él.

Los especialistas de la NASA, por tanto, han colocado a Neptuno –que es tan grande como 57 Tierras– en la serie de los planetas que tienen a su alrededor campos magnéticos, que son Mercurio, La Tierra, Júpiter, Saturno y Urano. Marte y Venus no los tienen y lo que ocurre con Plutón, el planeta más alejado del sistema solar, es desconocido hasta el momento.

El "Voyager 2" deberá alcanzar en Neptuno, a través de sus sensores, varios objetivos diferentes que requieren una gran precisión por lo que un pequeño fallo de puntería podría hacer que la nave tomara imágenes del vacío.

La sonda espacial, que realiza una ronda espacial sin precedentes, se situará por fin el jueves a unos cinco mil kilómetros de la superficie de Neptuno y realizará once experimentos diferentes.

En estos momentos, el "Voyager 2" se encuentra a tanta distancia de la tierra que las órdenes que se le envían del centro de control, aún viajando a la velocidad de la luz, tardan cuatro horas en llegar a la nave y otro tanto tarda la respuesta en volver a La Tierra.

Una dificultad añadida al proyecto es la incierta situación de Neptuno, planeta descubierto en 1846 y del que se sabe que tarda en dar una vuelta alrededor del sol 165 años aproximadamente por lo que, hasta el momento, no se ha podido [illegible] con precisión su órbita exacta.

M.C.D.2022